

## ระบบลงทะเบียนผู้ป่วยใหม่( เวชระเบียน)

### วิธีการเข้าใช้งาน

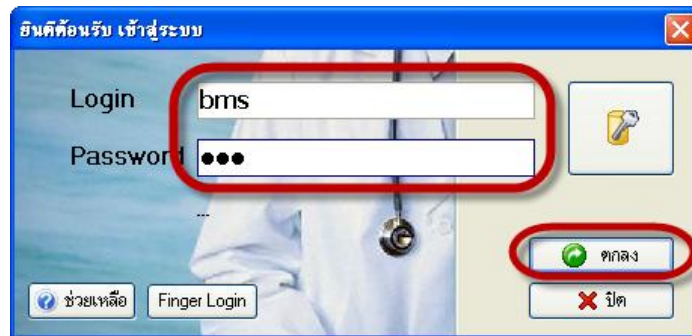

1. ดับเบิลคลิกที่ไอคอน **FOSXP** ที่หน้าจอ Desktop
2. ใต้ Login และ Password แล้วกดปุ่ม **ตกลง** หรือ กด **Enter** 1 ครั้ง

3. เลือกแผนกที่ทำงาน และประเภทเวลาทำงาน จากนั้น กดปุ่ม **ตกลง** หรือ **Enter** 1 ครั้ง

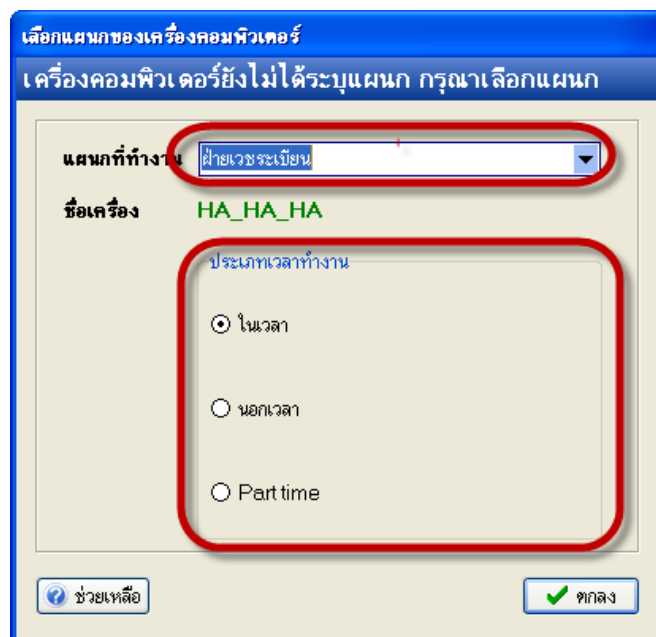

4. Tips and Tricks รวบรวมความรู้ วิธีการใช้งานโปรแกรมแบบย่อไว้ สามารถกดปุ่ม **ถัดไป** เพื่ออ่านความรู้เพิ่มเติมได้ ถ้าไม่ต้องการอ่าน กดปุ่ม **ปิด**

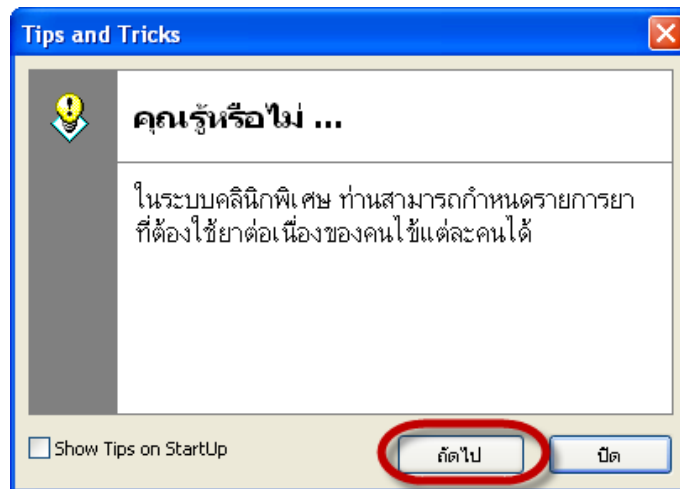

5. เมื่อเปิด Tips and Tricks ไปก็จะมีหน้าจอ Announce เป็นหน้าจอประกาศ จดหมาย หนังสือเวียน ถ้าต้องการปิดก็คลิกที่ปุ่ม “ตกลง”

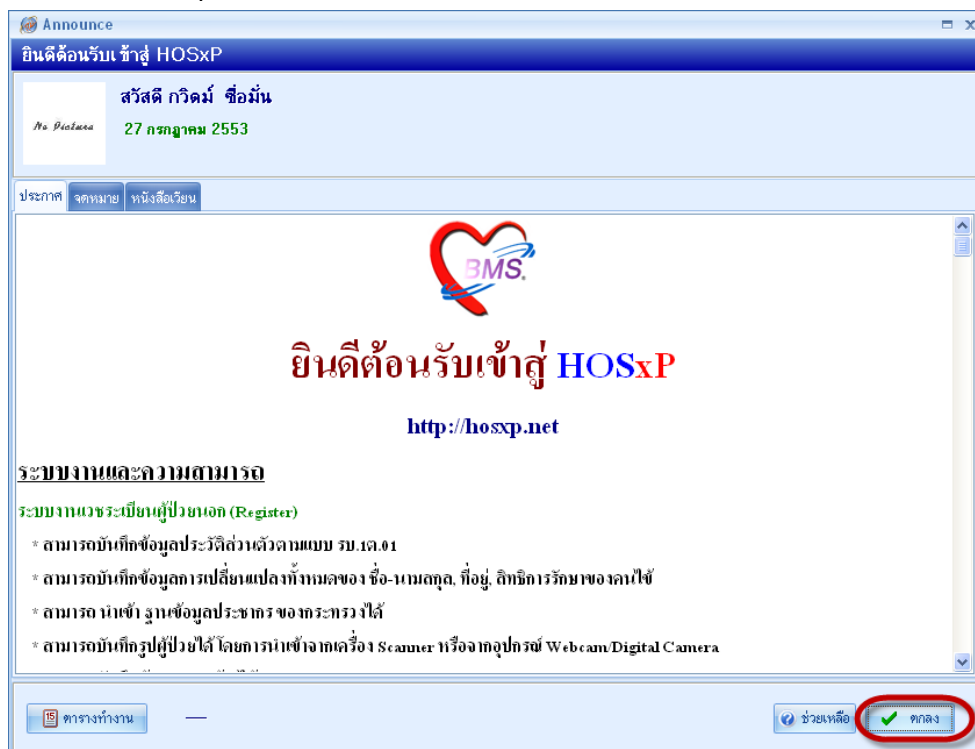

## วิธีการเข้าสู่ระบบลงทะเบียนผู้ป่วยใหม่ (เวชระเบียน)

กรณีที่ 1 คือผู้ป่วยไม่เคยมี HN ที่โรงพยาบาล

สามารถเข้าสู่ระบบลงทะเบียนผู้ป่วยใหม่ ได้ 2 วิธี ดังนี้

วิธีที่ 1. เลือกที่ ICON ด้านบน หรือ กดปุ่ม **Ctrl+F1**

วิธีที่ 2. รูปแบบของเมนูแบบ Menu & Toolbar โดยการคลิกเลือกที่

ระบบผู้ป่วยนอก---->ลงทะเบียนผู้ป่วยใหม่

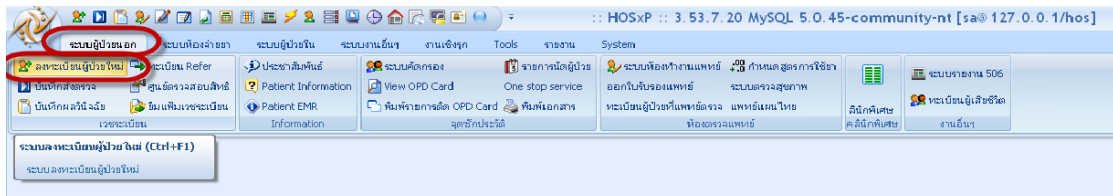

## ระบบลงทะเบียนผู้ป่วยนอก

หน้าจอหลักของระบบลงทะเบียนผู้ป่วยนอก

แสดงหน้าจอการลงทะเบียนใหม่ แถบแรก คือ “ทั่วไป 1”

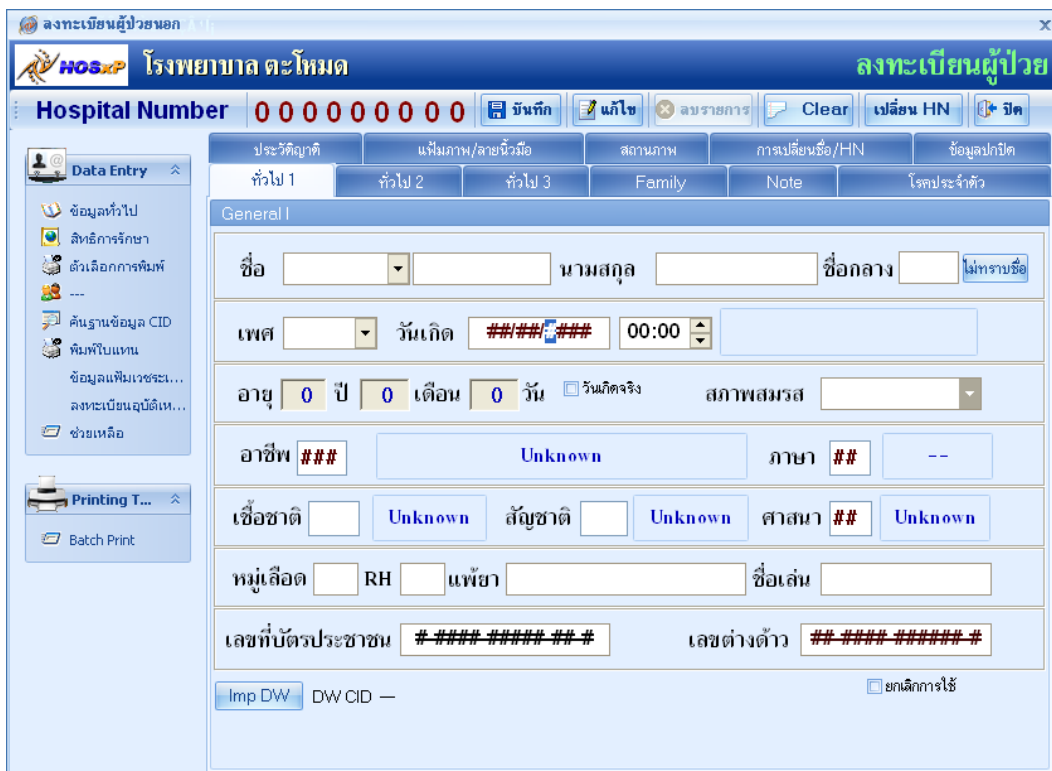

ลงทะเบียนผู้ป่วยนอก

HOSPITAL NUMBER 000000000

ทั่วไป 1

ชื่อ นามสกุล ชื่อกลาง ไม่ทราบชื่อ

เพศ วันเกิด ###-##-## 00:00

อายุ 0 ปี 0 เดือน 0 วัน วันเกิดจริง สถานสมรส

อาชีพ ## Unknown ภาษา ## --

เชื้อชาติ Unknown สัญชาติ Unknown ศาสนา ## Unknown

หมู่เลือด RH แพ้ยา ชื่อเล่น

เลขที่บัตรประชาชน ##-##-##-##-##-## เลขต่างตัว ##-##-##-##-##-##

Imp DW DW CID -

## การเพิ่มข้อมูลเวชระเบียนของผู้ป่วยใหม่

การลงข้อมูลของผู้ป่วยใหม่มีทั้งหมด ดังนี้

1. แถบ **ทั่วไป 1** เป็นการป้อนข้อมูลที่สำคัญของตัวผู้ป่วย เช่น คำนำหน้าชื่อ ชื่อ สกุล เพศ วันเกิด

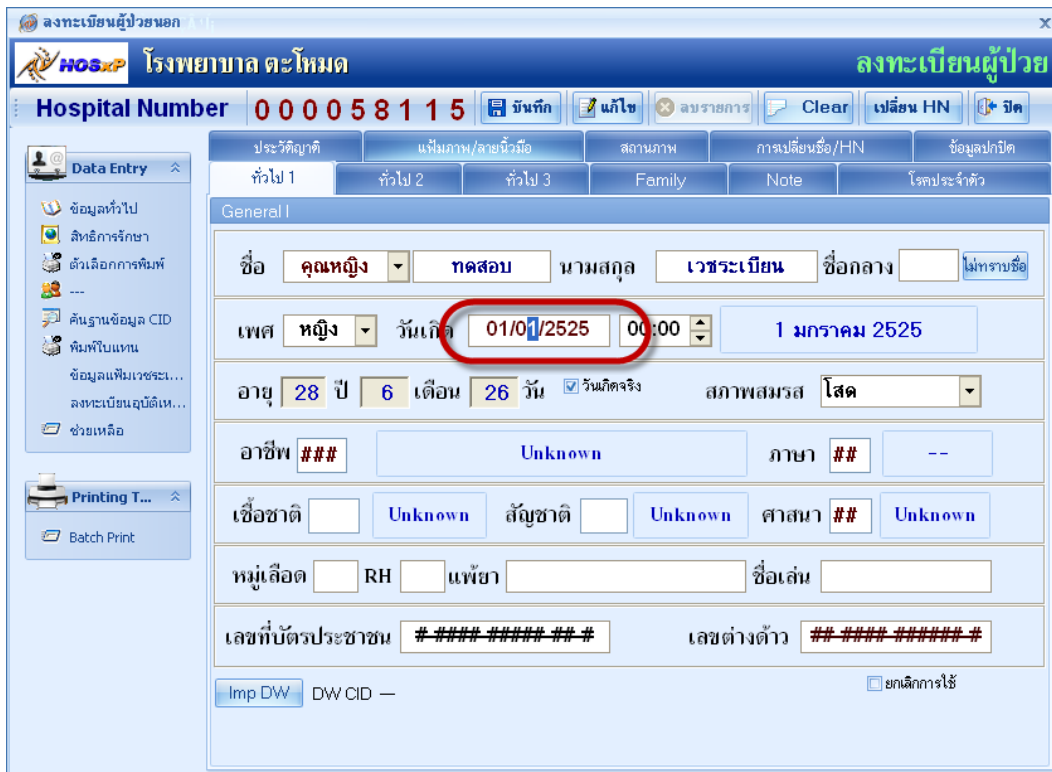

ลงทะเบียนผู้ป่วยนอก

HOSXP โรงพยาบาล ตะโหนด

Hospital Number 000058115

ลงทะเบียนผู้ป่วย

ประวัติญาติ: ทั่วไป 1, ทั่วไป 2, ทั่วไป 3, Family, Note, หมายเหตุ

General I

ชื่อ: คุณหญิง ทดสอบ นามสกุล เวชระเบียน ชื่อกลาง ไม่ทราบชื่อ

เพศ: หญิง วันเกิด: 01/01/2525 00:00 1 มกราคม 2525

อายุ: 28 ปี 6 เดือน 26 วัน  วันเกิดจริง สภาพสมรส โสด

อาชีพ: Unknown ภาษา: --

เชื้อชาติ: Unknown สัญชาติ: Unknown ศาสนา: Unknown

หมู่เลือด: RH แพ้ยา ชื่อเล่น

เลขที่บัตรประชาชน: #####-###-# เลขต่างตัว: ##-####-#####

Imp DW DW CID -  ยกเลิกการใช้

แต่ถ้าไม่ทราบวันเกิด ของผู้ป่วย ทราบแต่ อายุเราก็สามารถที่จะลงอายุแล้วหลังจากนั้น วันเกิด โปรแกรมก็จะคำนวณให้เอง โดยการเคาะ Space bar หลังจากนั้นก็ใส่อายุ และ กดปุ่ม “ตกลง”

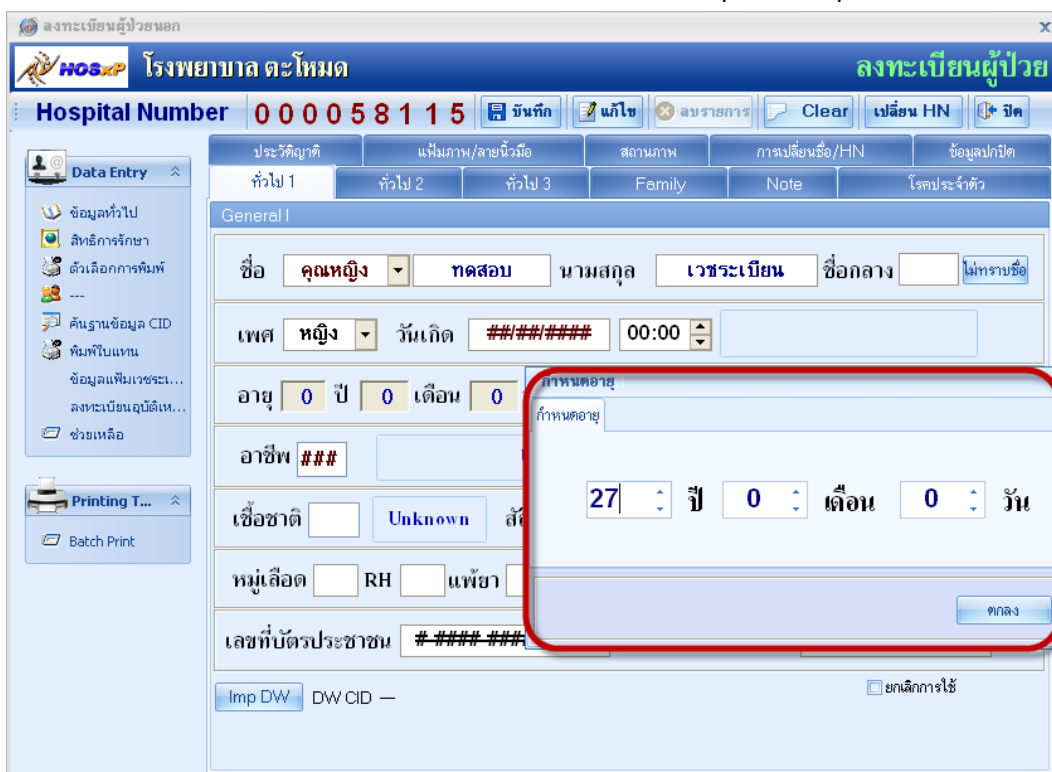

ลงทะเบียนผู้ป่วยนอก

HOSXP โรงพยาบาล ตะโหนด

Hospital Number 000058115

ลงทะเบียนผู้ป่วย

ประวัติญาติ: ทั่วไป 1, ทั่วไป 2, ทั่วไป 3, Family, Note, หมายเหตุ

General I

ชื่อ: คุณหญิง ทดสอบ นามสกุล เวชระเบียน ชื่อกลาง ไม่ทราบชื่อ

เพศ: หญิง วันเกิด: ##### 00:00

อายุ: 0 ปี 0 เดือน 0 วัน

อาชีพ: Unknown ภาษา: --

เชื้อชาติ: Unknown สัญชาติ: Unknown ศาสนา: Unknown

หมู่เลือด: RH แพ้ยา ชื่อเล่น

เลขที่บัตรประชาชน: #####-###-# เลขต่างตัว: ##-####-#####

Imp DW DW CID -  ยกเลิกการใช้

กำหนดอายุ: กำหนดอายุ

27 ปี 0 เดือน 0 วัน

ตกลง

ช่องของอาชีพ ถ้าไม่ทราบรหัสของอาชีพก็ให้เคาะ Space bar เพื่อที่จะเลือกอาชีพ

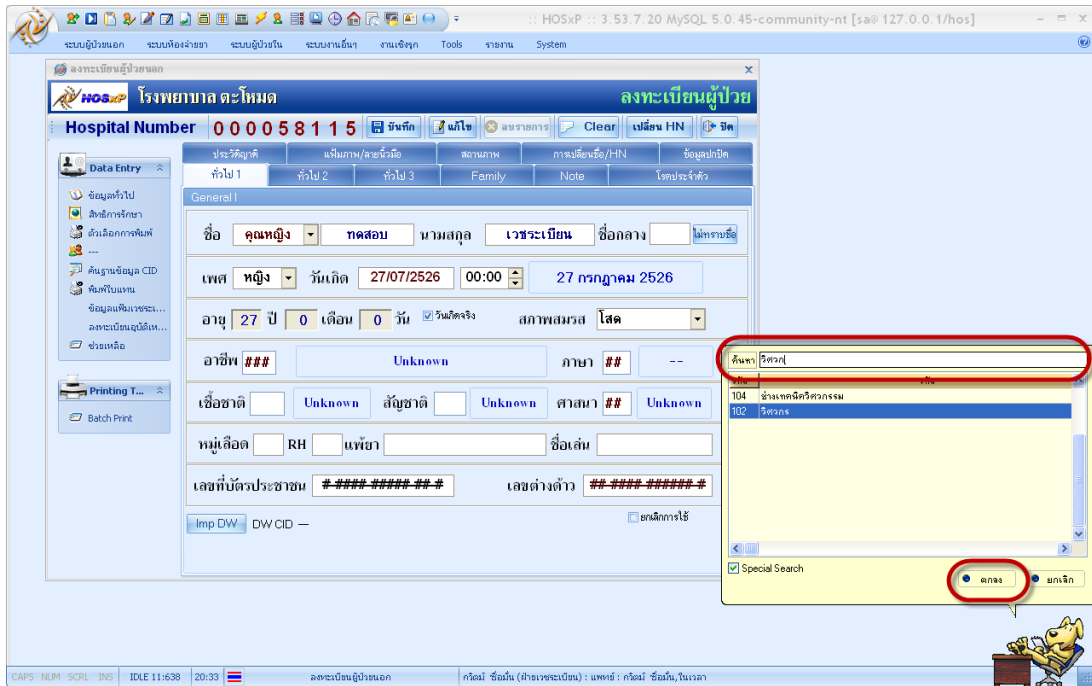

ช่องภาษา , เชื้อชาติ, สัญชาติ, ศาสนา ถ้าเคาะ enter ไปเรื่อยๆ โปรแกรมก็จะขึ้นเป็น ภาษาไทย, เชื้อชาติไทย, สัญชาติไทย, ศาสนาพุทธ, แต่ถ้าในช่องเหล่านี้เป็นชาวต่างชาติก็ให้เคาะ space bar ในช่องภาษา ,เชื้อชาติ, สัญชาติ, ศาสนา เพื่อทำการเลือก ใส่หมู่เลือด ( A,B,O,AB ),RH( -, + ), แพ้ยา, ชื่อเล่น

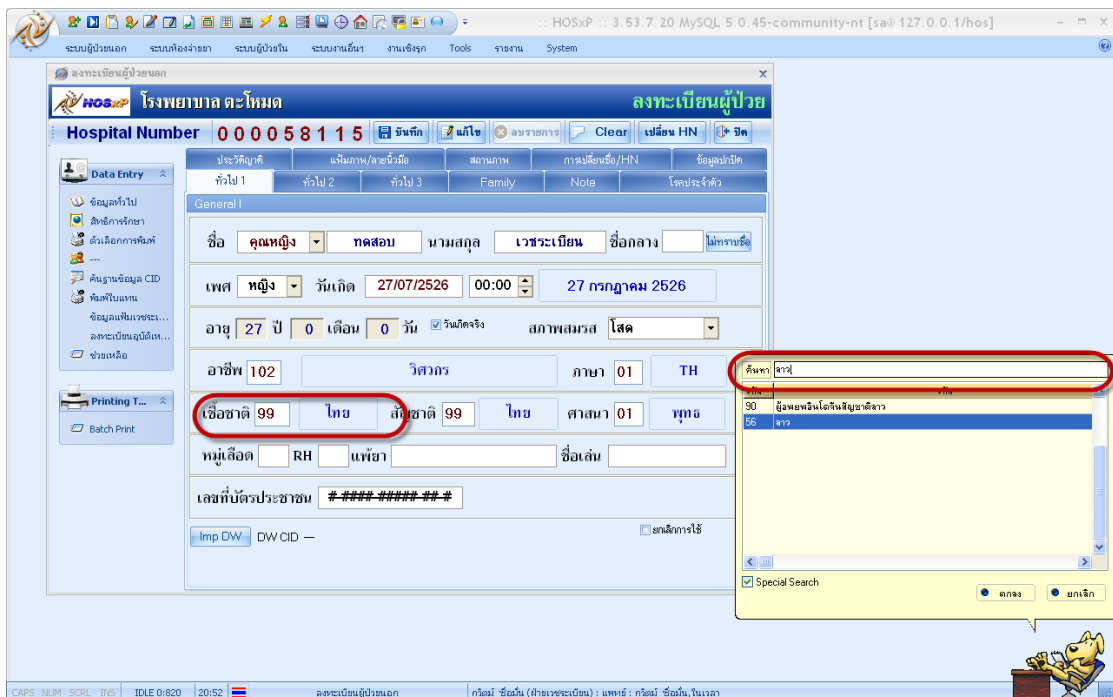

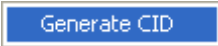
มาถึงช่องของเลขที่บัตรประชาชน ถ้าเราทราบก็ใส่ลงไปได้เลย แต่ถ้าเราไม่ทราบก็ให้เราคลิกขวาที่ช่องเลขที่บัตรประชาชนแล้วจะเจอ  ตัวเลขที่ Generate นี้จะขึ้นต้นด้วย 0

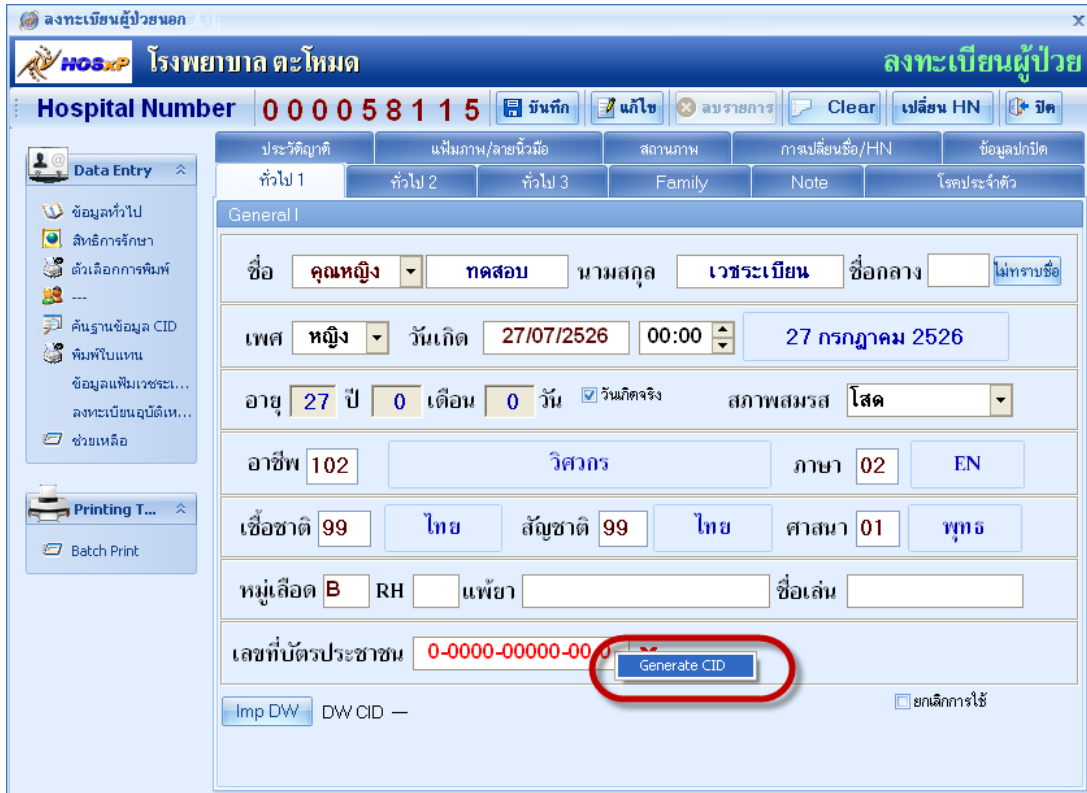

ลงทะเบียนผู้ป่วยนอก

HOSXP โรงพยาบาล ตะโหนด

Hospital Number 000058115

ประวัติญาติ: ทั่วไป 1, ทั่วไป 2, ทั่วไป 3, Family, Note, ข้อมูลปกติ

General I

ชื่อ: คุณหญิง ทดสอบ นามสกุล เวชระเบียน ชื่อกลาง ไม่ทราบชื่อ

เพศ: หญิง วันเกิด: 27/07/2526 00:00 27 กรกฎาคม 2526

อายุ: 27 ปี 0 เดือน 0 วัน วันเกิดจริง  สภาพสมรส: โสด

อาชีพ: 102 วิศวกร ภาษา: 02 EN

เชื้อชาติ: 99 ไทย สัญชาติ: 99 ไทย ศาสนา: 01 พุทธ

หมู่เลือด: B RH แพทย์: ชื่อเล่น:

เลขที่บัตรประชาชน: 0-0000-00000-00 

Imp DW DW CID —  ยกเลิกการใช้

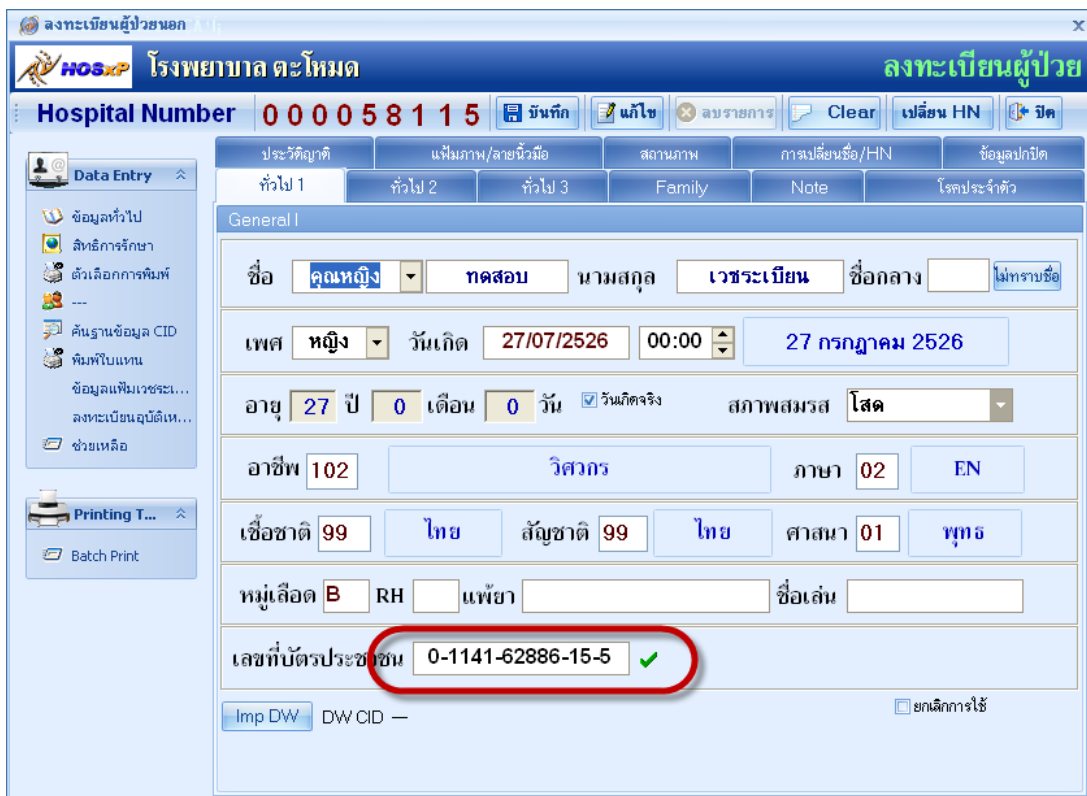

ลงทะเบียนผู้ป่วยนอก

HOSXP โรงพยาบาล ตะโหนด

Hospital Number 000058115

ประวัติญาติ: ทั่วไป 1, ทั่วไป 2, ทั่วไป 3, Family, Note, ข้อมูลปกติ

General I

ชื่อ: คุณหญิง ทดสอบ นามสกุล เวชระเบียน ชื่อกลาง ไม่ทราบชื่อ

เพศ: หญิง วันเกิด: 27/07/2526 00:00 27 กรกฎาคม 2526

อายุ: 27 ปี 0 เดือน 0 วัน วันเกิดจริง  สภาพสมรส: โสด

อาชีพ: 102 วิศวกร ภาษา: 02 EN

เชื้อชาติ: 99 ไทย สัญชาติ: 99 ไทย ศาสนา: 01 พุทธ

หมู่เลือด: B RH แพทย์: ชื่อเล่น:

เลขที่บัตรประชาชน: 0-1141-62886-15-5 ✓

Imp DW DW CID —  ยกเลิกการใช้

หรือว่าถ้าเป็นต่างด้าว ก็ให้ใส่เลขที่บัตรประชาชนเป็น 0 ทั้งหมด และใส่เลขที่ต่างด้าว

ประวัติญาติ	แฟ้มภาพ/ลายนิ้วมือ	สถานภาพ	การเปลี่ยนชื่อ/HN	ข้อมูลปกปิด	
ทั่วไป 1	ทั่วไป 2	ทั่วไป 3	Family	Note	โรคประจำตัว
General I					
ชื่อ	คุณหญิง	ทดสอบ	นามสกุล	เวระเบียน	ชื่อกลาง <input type="text"/> <input type="button" value="ไม่ทราบชื่อ"/>
เพศ	หญิง	วันเกิด	27/07/2526	00:00	27 กรกฎาคม 2526
อายุ	27 ปี	0 เดือน	0 วัน	<input checked="" type="checkbox"/> วันเกิดจริง	สภาพสมรส โสด
อาชีพ	102	วิศวกร	ภาษา	02	EN
เชื้อชาติ	03	เนเธอร์แลนด์	สัญชาติ	03	เนเธอร์แลนด์ ศาสนา 02 คริสต์
หมู่เลือด	B	RH	<input type="text"/>	แพ้ยา	<input type="text"/>
ชื่อเล่น	<input type="text"/>				
เลขที่บัตรประชาชน	0-0000-00000-00-0		✘		เลขต่างด้าว <b>12-1243-059043-5</b>
<input type="button" value="Imp DW"/>	DW CID —				<input type="checkbox"/> ยกเลิกการใช้

2. แถบ **ทั่วไป 2** จะเป็นส่วนที่อยู่ของผู้ป่วยที่บ้านเลขที่, หมู่, ตรอก/ซอย/ถนน ส่วนจังหวัด, อำเภอ, ตำบล, ประเทศ ตามธรรมดาแล้ว ช่องจังหวัดจะขึ้นตามจังหวัดที่ รพ. นั้นๆ แต่ถ้าหากว่าต้องการค้นหาจังหวัด, อำเภอ, ตำบล, ประเทศ ก็ให้เคาะ Space bar แต่ละช่อง และก็ลงรายละเอียดแต่ละช่องทางด้านล่าง

3. แถบ **ทั่วไป 3** เป็นการป้อนข้อมูลของผู้ที่มาติดต่อลงทะเบียนให้กับผู้ป่วย และเป็นข้อมูลของบุคคลที่สามารถติดต่อในกรณีที่ผู้ป่วยเกิดปัญหา ช่องชื่อผู้ติดต่อถ้าผู้ป่วยมาติดต่อเอง ก็ให้พิมพ์คำว่า “จอ” แล้ว Enter โปรแกรมก็จะดึงชื่อกับที่อยู่ที่เคยลงจาก **ทั่วไป 1** กับ **ทั่วไป 2** มาให้

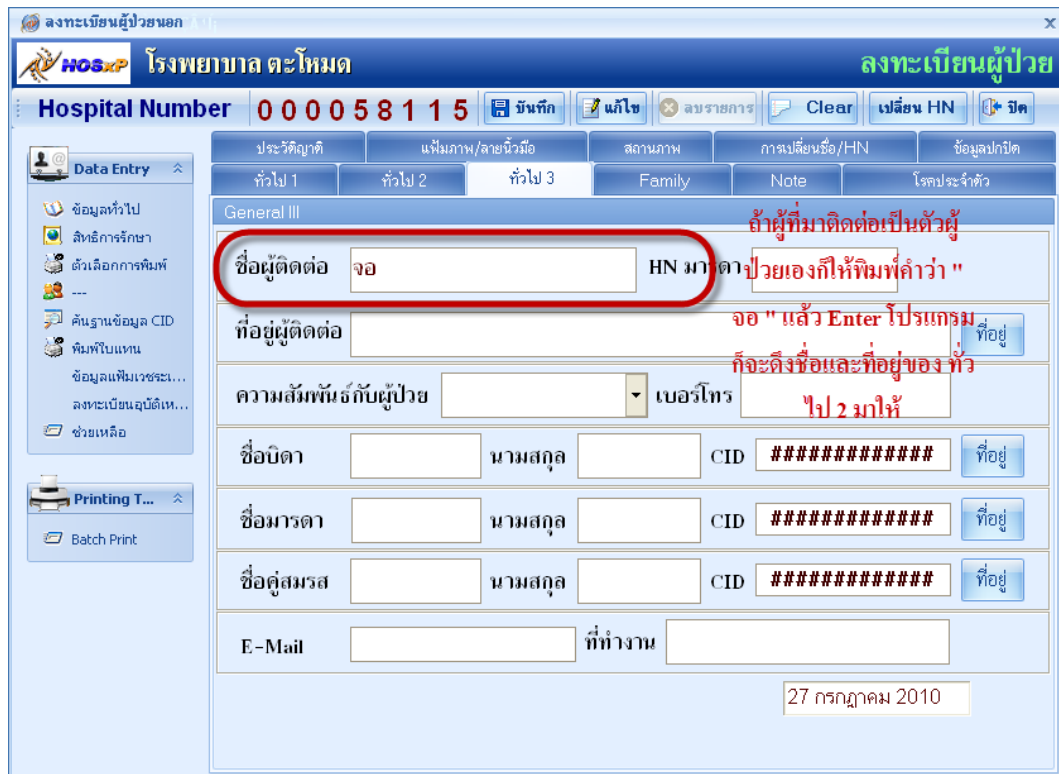

ชื่อผู้ติดต่อ จอ HN มาตา

ที่อยู่ผู้ติดต่อ

ความสัมพันธ์กับผู้ป่วย เบอร์โทร

ชื่อบิดา นามสกุล CID

ชื่อมารดา นามสกุล CID

ชื่อคู่สมรส นามสกุล CID

E-Mail ที่ทำงาน

27 กรกฎาคม 2010

ถ้าผู้ที่มาติดต่อเป็นตัวผู้ป่วยเองก็ให้พิมพ์คำว่า "จอ" แล้ว Enter โปรแกรมก็จะดึงชื่อและที่อยู่ของทั่วไป 2 มาให้

- หรือเป็นคนอื่นมาแจ้งให้ก็พิมพ์ชื่อผู้ที่มาติดต่อให้ แต่ถ้าผู้ที่มาติดต่ออยู่ที่เดียวกัน ก็ให้พิมพ์คำว่า “บดก” โปรแกรมก็จะดึงที่อยู่ของผู้ป่วยมาให้ ส่วนความสัมพันธ์ ก็จะมีช่องให้เลือก

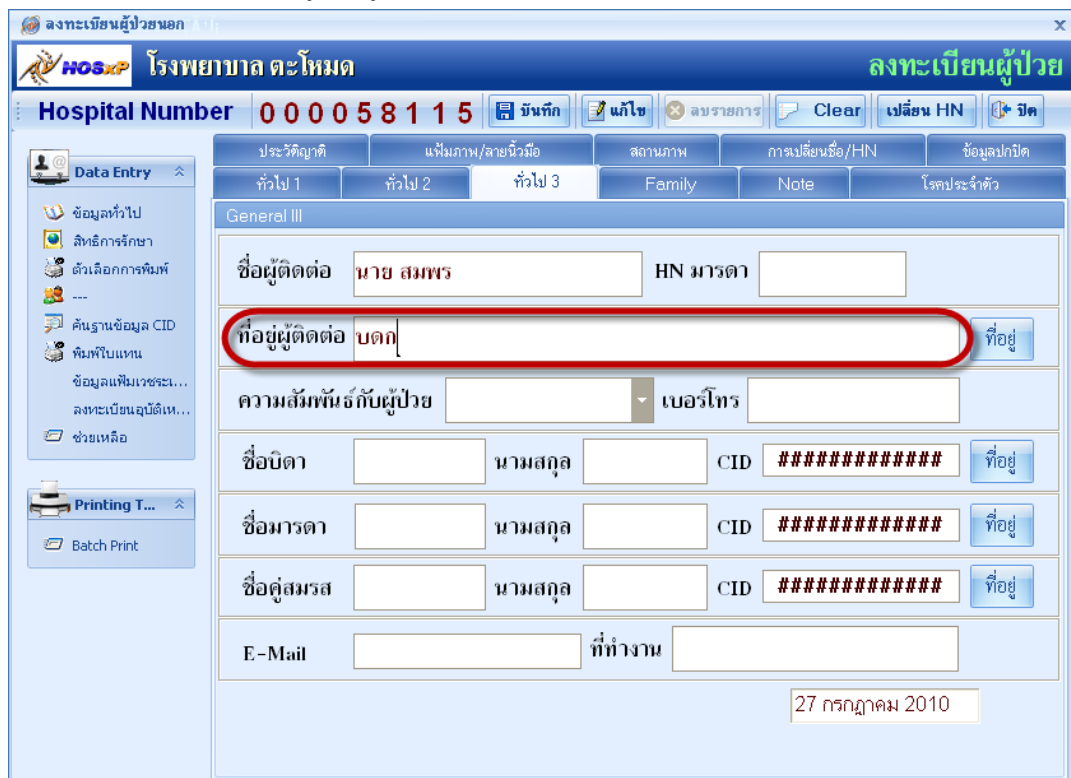

ชื่อผู้ติดต่อ นาย สมพร HN มาวตา

ที่อยู่ผู้ติดต่อ บดก

ความสัมพันธ์กับผู้ป่วย เบอร์โทร

ชื่อบิดา นามสกุล CID

ชื่อมารดา นามสกุล CID

ชื่อคู่สมรส นามสกุล CID

E-Mail ที่ทำงาน

27 กรกฎาคม 2010

ช่อง HN มารดาใส่ในกรณีที่เป็นเด็กแรกเกิด โดยการเอาเมาส์ ไปคลิกที่ช่อง และเคาะ space bar เพื่อหาชื่อ หรือ HN ของมารดา

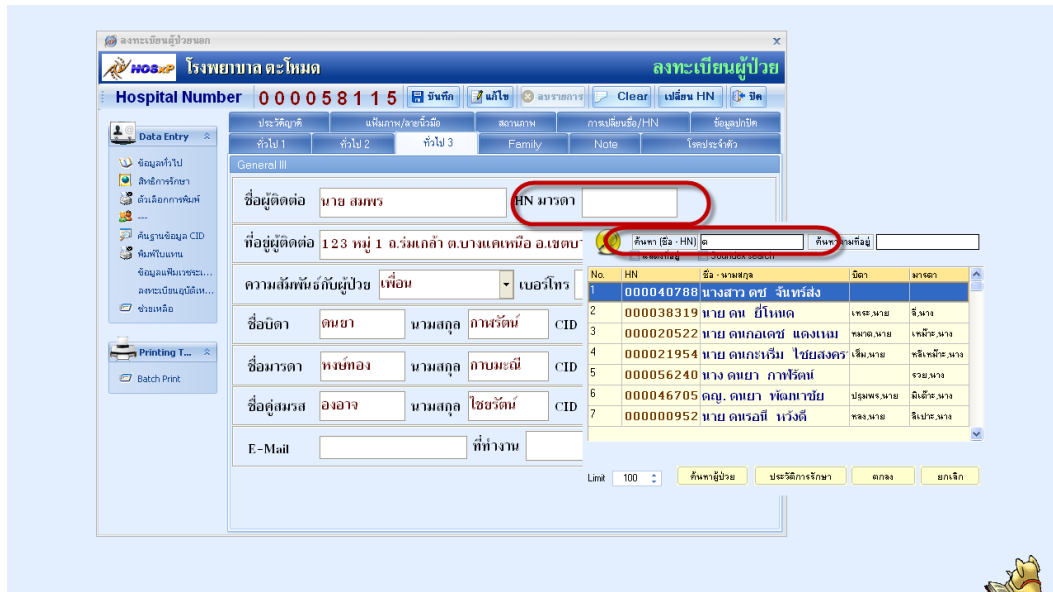

ส่วนช่องชื่อบิดา,มารดา,คู่สมรส,CID, ที่อยู่ ก็สามารถระบุได้ถ้าอยู่กันคนละที่อยู่กันก็ใส่ไปได้เลย

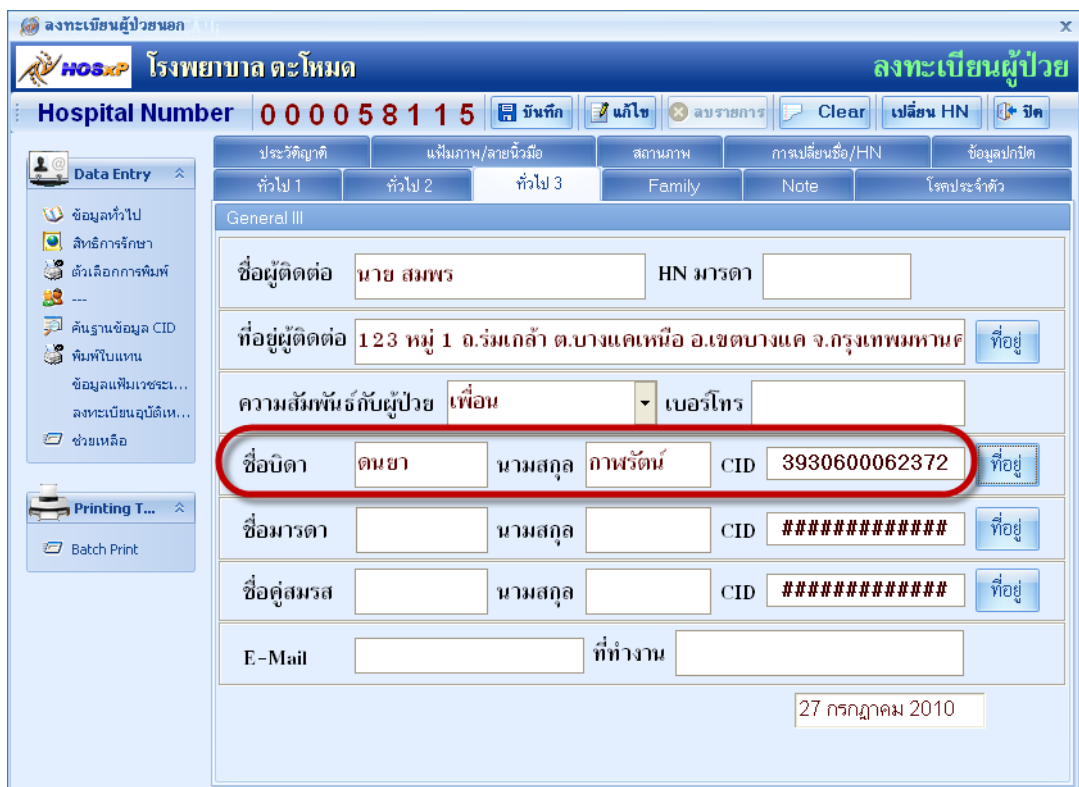

**หมายเหตุ** ในการเพิ่มผู้ป่วยใหม่ 1 ราย ข้อมูลที่จำเป็นต้องกรอกของผู้ป่วย มีในส่วนของทั่วไป 1ทั่วไป 2 ทั่วไป 3 สิทธิการรักษา และตัวเลือกการพิมพ์ โดยไม่จำเป็นต้องกรอกข้อมูลให้ครบ ทั้ง 11 ส่วนก็ได้ เสร็จแล้วให้ทำการกดปุ่ม **บันทึก** ที่อยู่ด้านบนได้เลย เพื่อเป็นการลดระยะเวลาการทำงาน

4. แถบ **Family** เป็นการป้อนข้อมูลสถานะในครอบครัวของผู้ป่วยจากหน้าจอในแต่ละช่องจะมี Drop down list ให้เลือกข้อมูล ส่วนช่องน้ำหนักแรกเกิด ใส่เมื่อเป็นเด็กแรกเกิด

5. แถบ **Note** เป็นการพิมพ์ข้อความเกี่ยวกับผู้ป่วย เพื่อแจ้งไปยังจุดต่างที่ผู้ป่วยจะไปรับบริการ คลินิกที่เขียน note

จากนั้นก็พิมพ์ข้อความลงในช่อง และ คลิกที่ปุ่ม ตกลง note นี้ก็จะแสดงทุกจุดที่เรียกชื่อคนไข้คนนี้

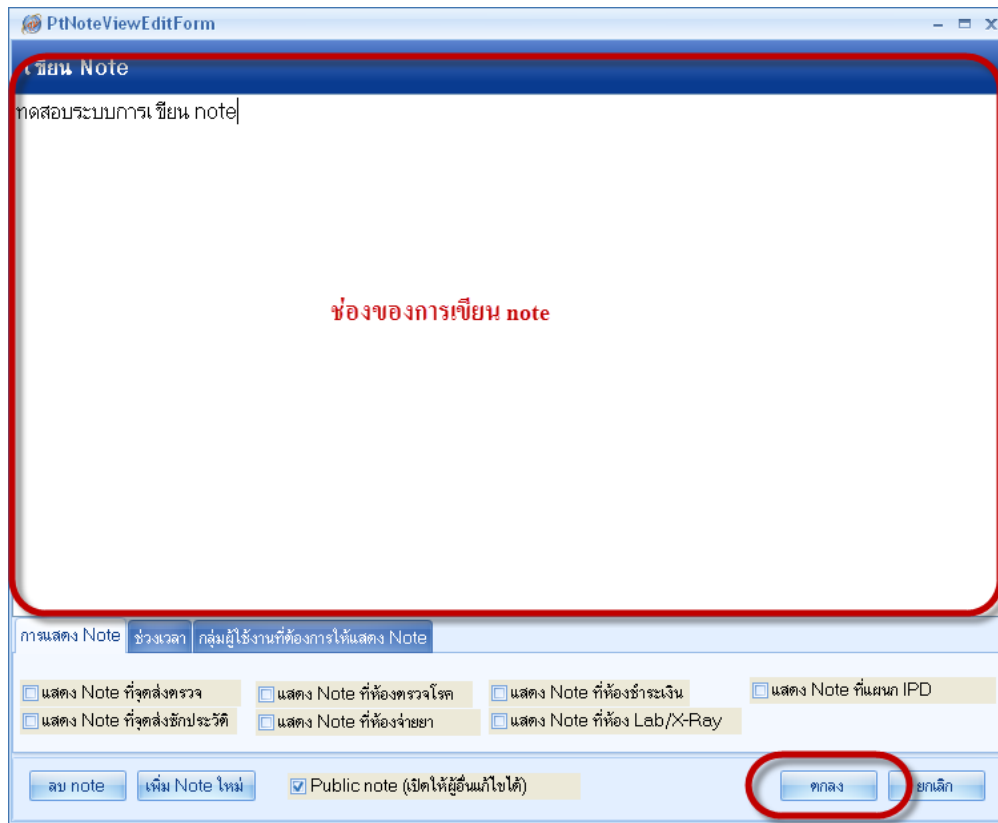

หรือถ้าหากต้องการให้แสดงแค่บางจุด

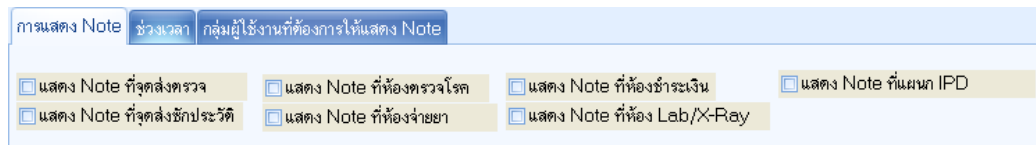

หรือต้องการกำหนดวันหมดอายุ

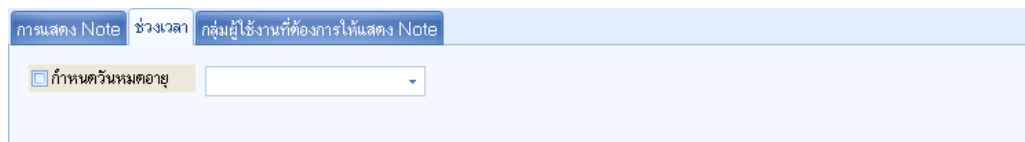

หรือต้องการแสดงเฉพาะกลุ่มผู้ใช้งาน

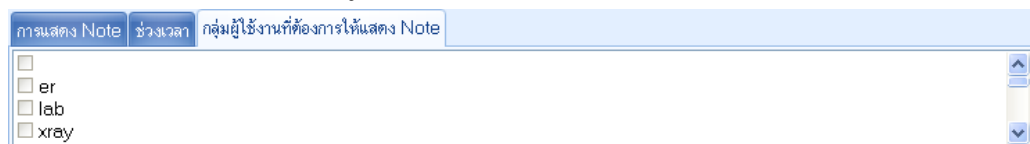

6. แถบ **โรคประจำตัว** เป็นการเก็บข้อมูลในส่วนของโรคประจำตัว และเป็นการเพิ่มข้อมูลผู้ป่วยเข้าคลินิกพิเศษด้วย

และถ้าทราบรหัสโรคก็ใส่ลงไปได้โดยการเคาะ Space bar ที่ช่องโรคประจำตัวและที่ค้นหา ICD10 และกดตกลงเพื่อเลือก

หลังจากนั้นก็กดปุ่มเพิ่มเพื่อบันทึก

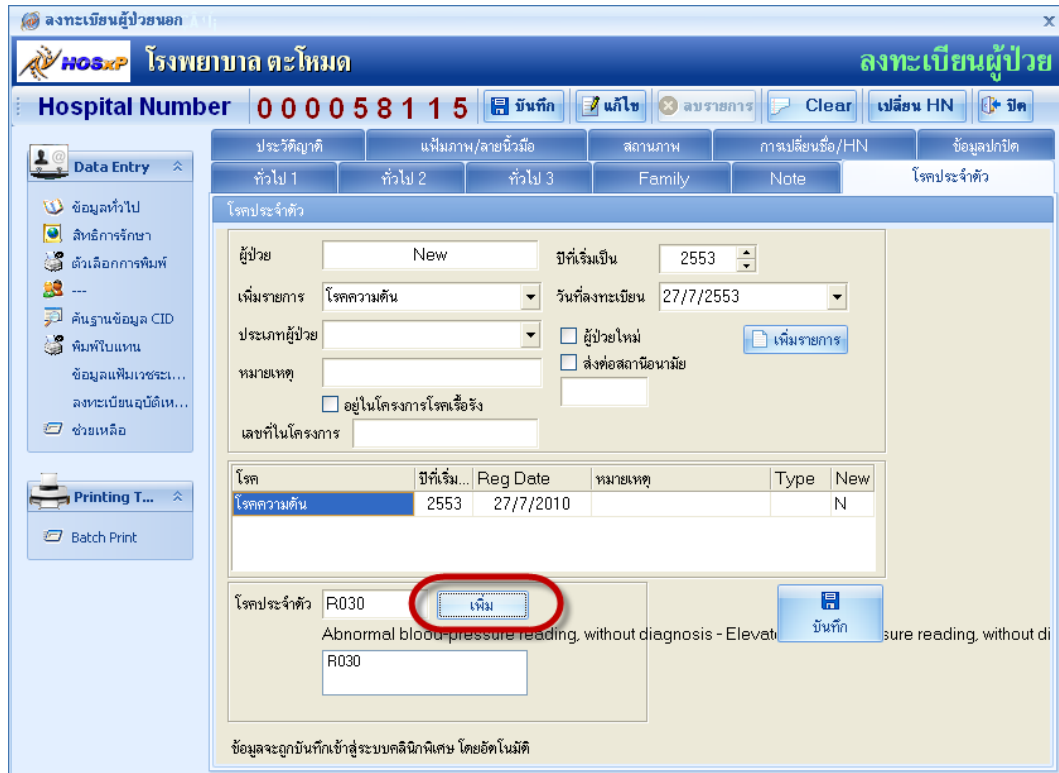

ลงทะเบียนผู้ป่วยนอก

HOSPITAL NUMBER 00058115

โรงพยาบาล ตะโหมด

ลงทะเบียนผู้ป่วย

ประวัติญาติ: ทั่วไป 1, ทั่วไป 2, ทั่วไป 3, Family, Note, ระบุประจำตัว

ผู้ป่วย: New ปีที่เริ่มเป็น: 2553

เพิ่มรายการ: โรคความดัน วันที่ลงทะเบียน: 27/7/2553

ประเภทผู้ป่วย:  ผู้ป่วยใหม่  ส่งต่อสถานอนามัย

หมายเหตุ:  อยู่ในโครงการโรคเรื้อรัง

เลขที่ในโครงการ:

โรค	ปีที่เริ่ม...	Reg Date	หมายเหตุ	Type	New
โรคความดัน	2553	27/7/2010			N

โรคประจำตัว: R030 **เพิ่ม** บันทึก

Abnormal blood-pressure reading, without diagnosis - Elevated blood-pressure reading, without di

R030

ข้อมูลจะถูกบันทึกเข้าสู่ระบบคลินิกพิเศษ โดยอัตโนมัติ

ถ้าหากว่าข้อมูลที่เราลงไปนี้ เราต้องการลบก็ให้คลิกขวาตรงช่องที่เราต้องการลบ

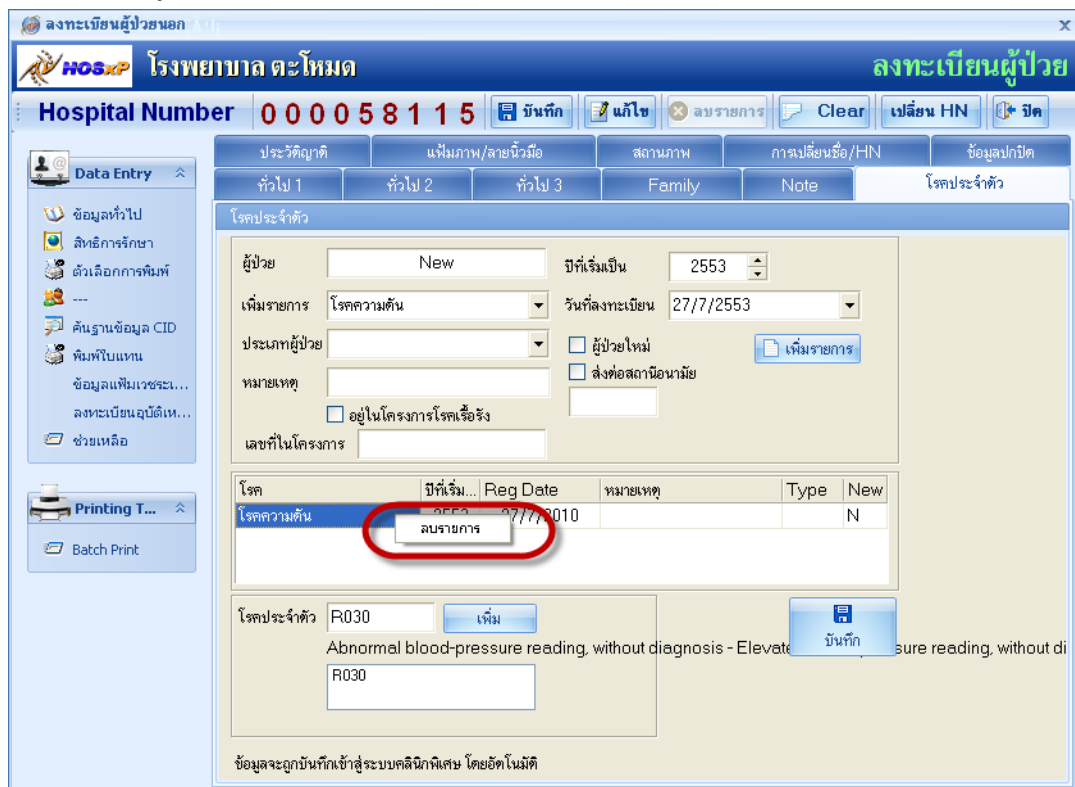

ลงทะเบียนผู้ป่วยนอก

HOSPITAL NUMBER 00058115

โรงพยาบาล ตะโหมด

ลงทะเบียนผู้ป่วย

ประวัติญาติ: ทั่วไป 1, ทั่วไป 2, ทั่วไป 3, Family, Note, ระบุประจำตัว

ผู้ป่วย: New ปีที่เริ่มเป็น: 2553

เพิ่มรายการ: โรคความดัน วันที่ลงทะเบียน: 27/7/2553

ประเภทผู้ป่วย:  ผู้ป่วยใหม่  ส่งต่อสถานอนามัย

หมายเหตุ:  อยู่ในโครงการโรคเรื้อรัง

เลขที่ในโครงการ:

โรค	ปีที่เริ่ม...	Reg Date	หมายเหตุ	Type	New
โรคความดัน	2553	27/7/2010			N

โรคประจำตัว: R030 **ลบรายการ** เพิ่ม บันทึก

Abnormal blood-pressure reading, without diagnosis - Elevated blood-pressure reading, without di

R030

ข้อมูลจะถูกบันทึกเข้าสู่ระบบคลินิกพิเศษ โดยอัตโนมัติ

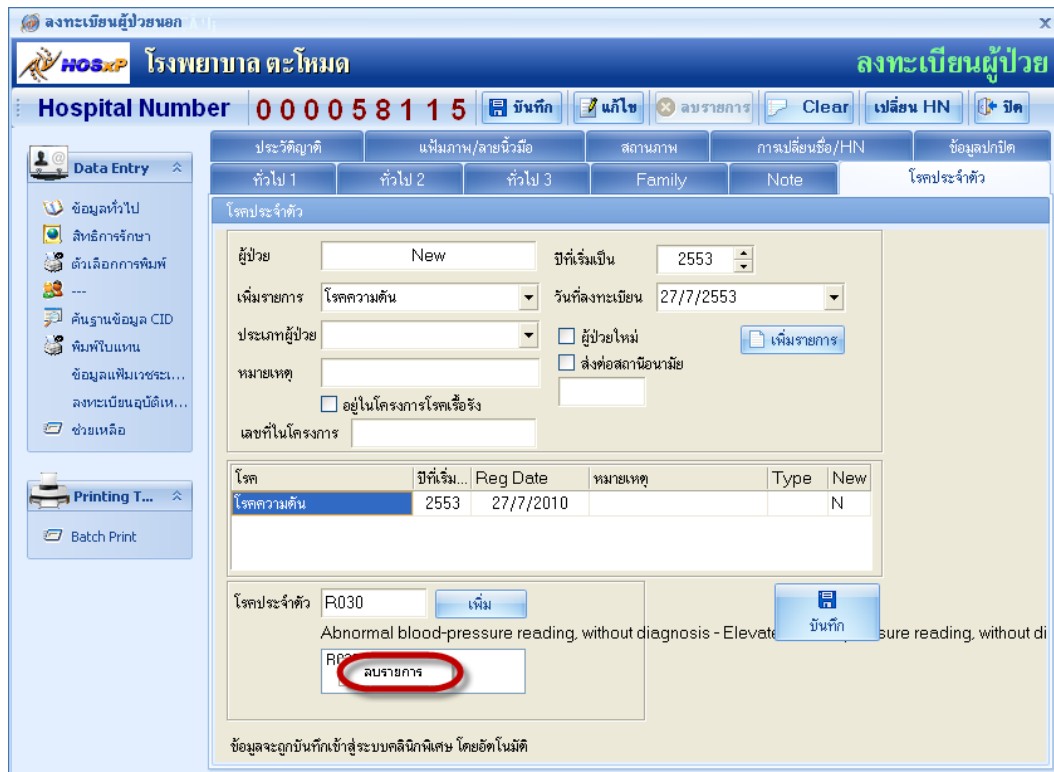

ลงทะเบียนผู้ป่วยนอก

HOSXP โรงพยาบาล ตะโหนด

Hospital Number 000058115

ประวัติญาติ: ทั่วไป 1, ทั่วไป 2, ทั่วไป 3, Family, Note, หมายเหตุ

ลงทะเบียนผู้ป่วย

ผู้ป่วย: New ปีที่เริ่มเป็น: 2553

เพิ่มรายการ: โรคความดัน วันที่ลงทะเบียน: 27/7/2553

ประเภทผู้ป่วย:  ผู้ป่วยใหม่  ส่งต่อสถานอนามัย

หมายเหตุ:  อยู่ในโครงการโรคเรื้อรัง

เลขที่ในโครงการ:

โรค	ปีที่เริ่ม...	Reg Date	หมายเหตุ	Type	New
โรคความดัน	2553	27/7/2010			N

โรคประจำตัว: R030

Abnormal blood-pressure reading, without diagnosis - Elevated blood-pressure reading, without di

ข้อมูลจะถูกบันทึกเข้าสู่ระบบคลินิกพิเศษ โดยอัตโนมัติ

หลังจากนั้นถ้าลงข้อมูลเสร็จเรียบร้อยแล้ว

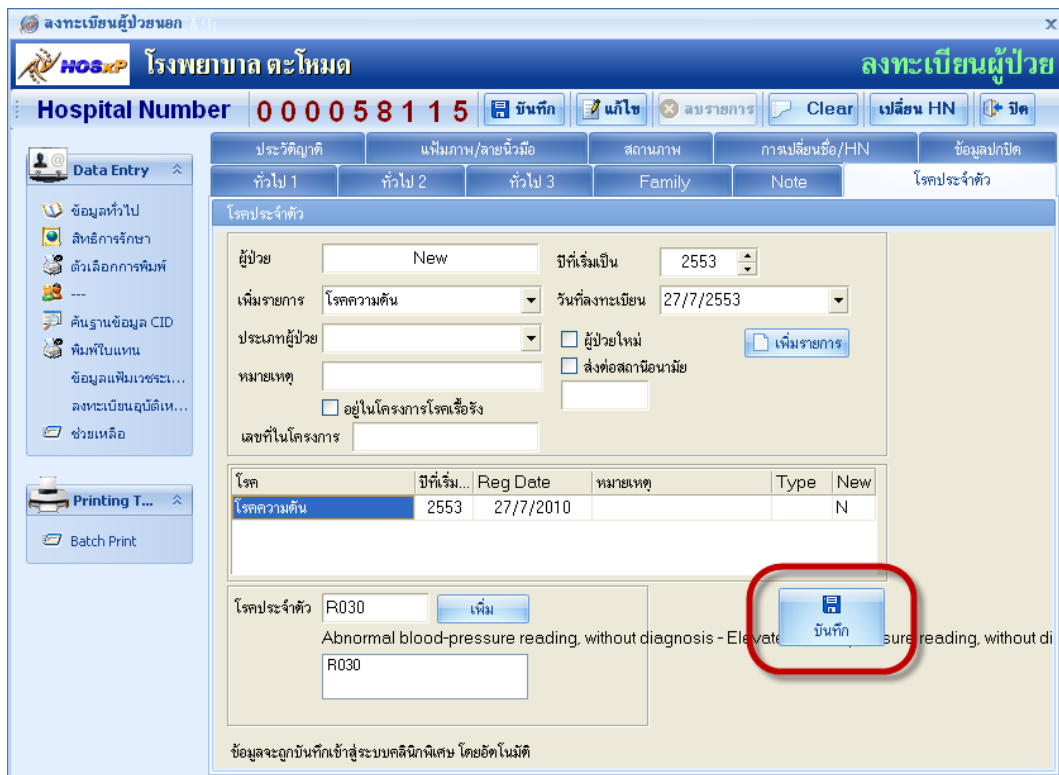

ลงทะเบียนผู้ป่วยนอก

HOSXP โรงพยาบาล ตะโหนด

Hospital Number 000058115

ประวัติญาติ: ทั่วไป 1, ทั่วไป 2, ทั่วไป 3, Family, Note, หมายเหตุ

ลงทะเบียนผู้ป่วย

ผู้ป่วย: New ปีที่เริ่มเป็น: 2553

เพิ่มรายการ: โรคความดัน วันที่ลงทะเบียน: 27/7/2553

ประเภทผู้ป่วย:  ผู้ป่วยใหม่  ส่งต่อสถานอนามัย

หมายเหตุ:  อยู่ในโครงการโรคเรื้อรัง

เลขที่ในโครงการ:

โรค	ปีที่เริ่ม...	Reg Date	หมายเหตุ	Type	New
โรคความดัน	2553	27/7/2010			N

โรคประจำตัว: R030

Abnormal blood-pressure reading, without diagnosis - Elevated blood-pressure reading, without di

ข้อมูลจะถูกบันทึกเข้าสู่ระบบคลินิกพิเศษ โดยอัตโนมัติ

หมายเหตุ ถ้ามีการลงข้อมูลในแถบโรคประจำตัวแล้ว ข้อมูลเหล่านี้ก็จะถูกลงทะเบียนในคลินิกพิเศษด้วย

7. แถบ **ประวัติญาติ** เป็นการเก็บข้อมูลในส่วนของญาติผู้ป่วย ว่ามีประวัติการมีโรคประจำตัวอะไรบ้าง เมื่อทำการป้อนข้อมูลแล้วให้ กดปุ่ม **เพิ่มรายการ** หลังจากนั้นก็กด**บันทึก**

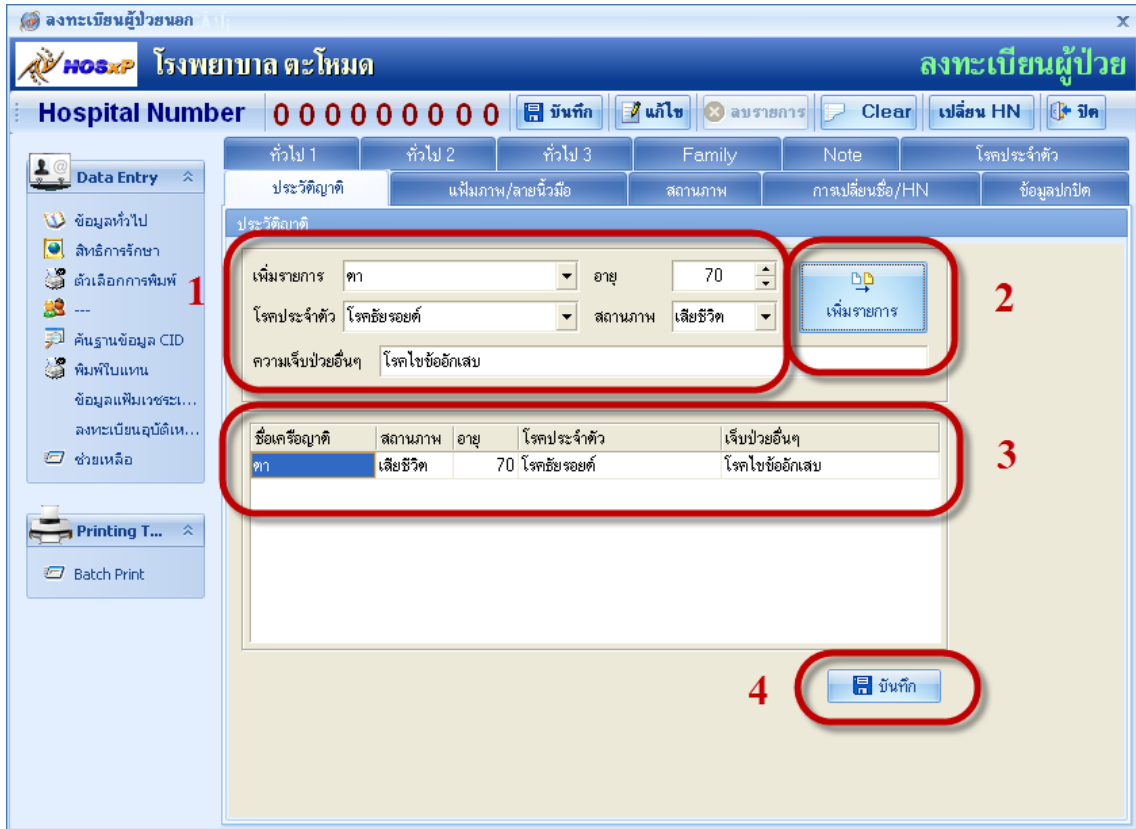

8. แถบ **เพิ่มภาพ** เป็นการเก็บภาพถ่ายของผู้ป่วย

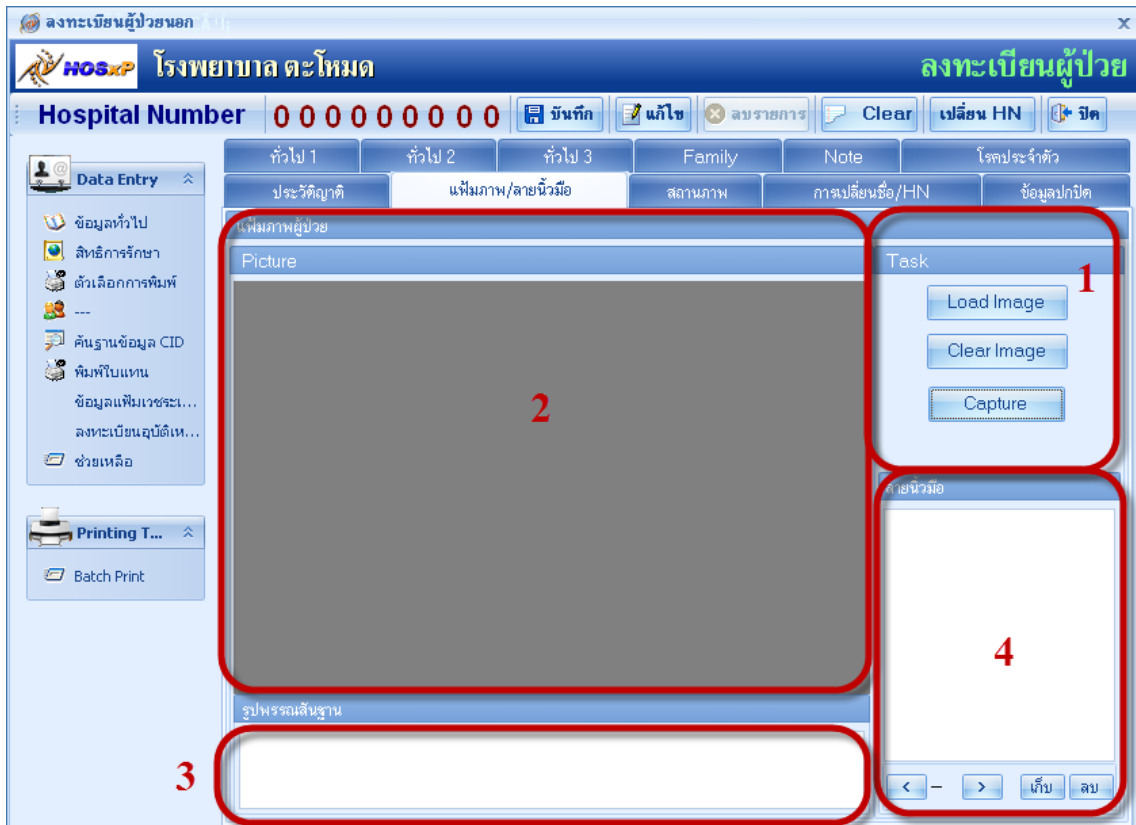

รูปที่ได้จากการถ่ายโดยกล้องดิจิทัล คลิกที่ปุ่ม Load image และหารูปที่ถ่ายเอาไว้

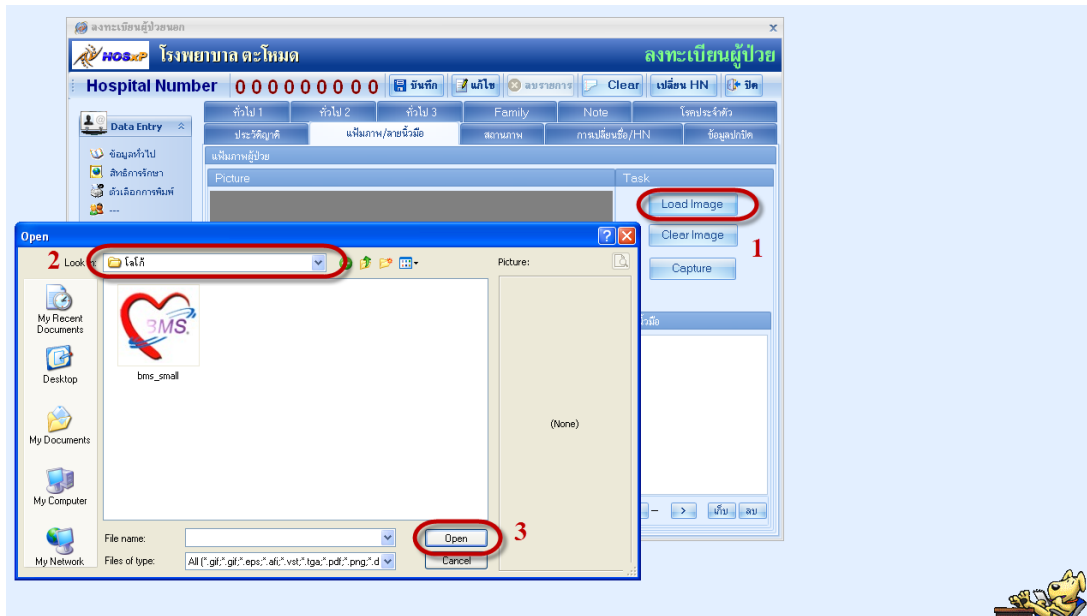

ถ้าหากมีการต่อกล้องเว็บแคม ก็คลิกที่ปุ่ม Capture เพื่อที่จะถ่ายรูป

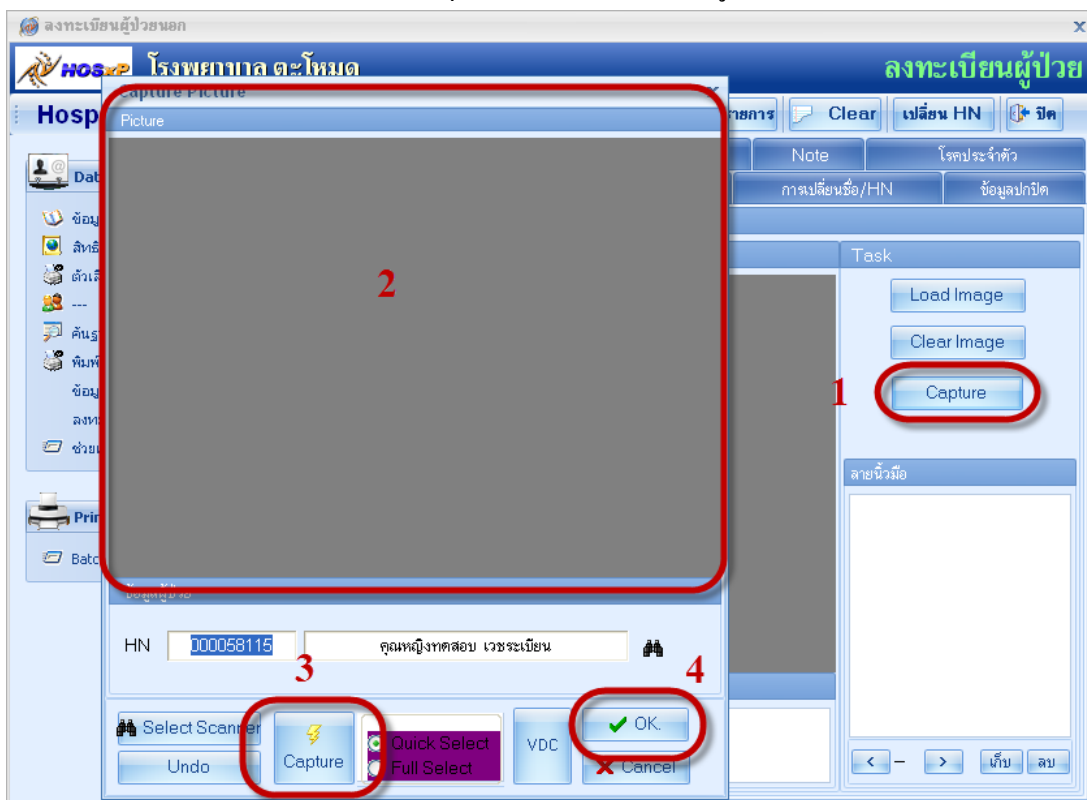

ถ้าหากว่ามีการสแกนลายนิ้วมือ โดยการคลิกขวา เลือก **เก็บ** และ **Load**

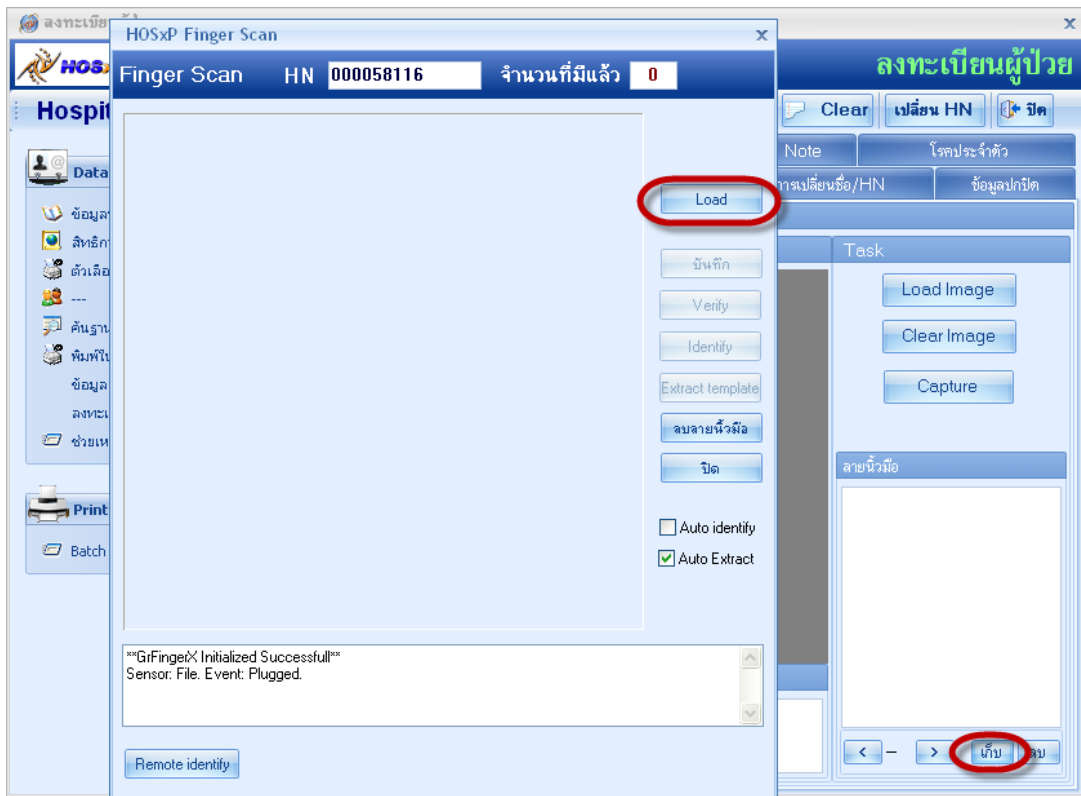

9. แถบ **สถานภาพ** ใช้แถบนี้เมื่อผู้ป่วยเสียชีวิตให้คลิกเลือกช่อง **ผู้เสียชีวิตก่อน** หลังจากนั้นคลิกที่ **รายละเอียดการเสียชีวิต**

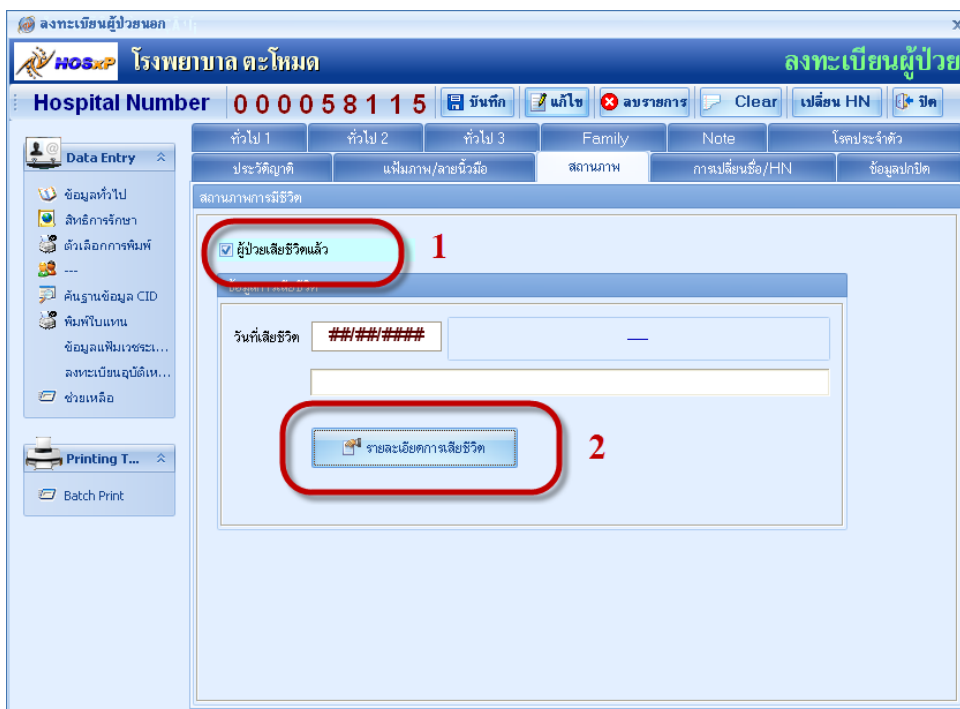

พอลคลิกที่ รายละเอียดการเสียชีวิต

1. ส่วนแรก คือ ข้อมูลของคนไข้
2. โรคที่คนไข้เป็นอยู่
3. สาเหตุอื่นที่เกี่ยวข้อง หรือเป็นผู้ป่วยใน
4. ระบุสถานที่เสียชีวิต แหล่งข้อมูล
5. บันทึก รายละเอียดการเสียชีวิต
6. หรือมีการบันทึกข้อมูลไปแล้ว แต่ต้องการลบ หรือต้องการพิมพ์รายการออกมา

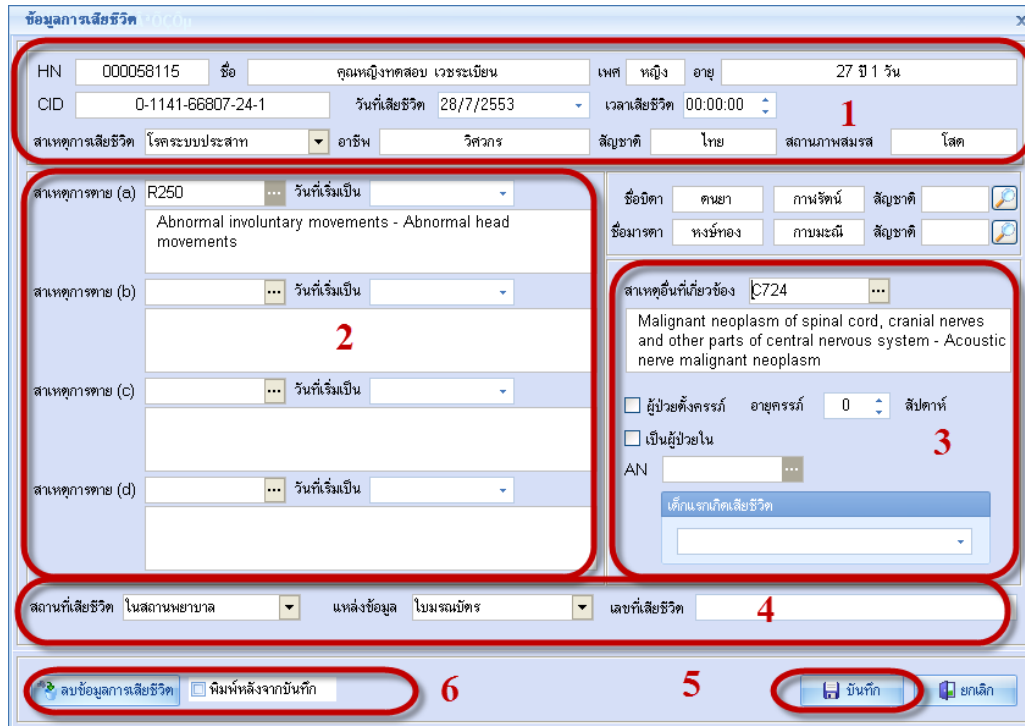

**ข้อมูลการเสียชีวิต**

HIN 000058115 ชื่อ คุณหญิงทศสlob เวชระเบียน เพศ หญิง อายุ 27 ปี 1 วัน

CID 0-1141-66807-24-1 วันที่เสียชีวิต 28/7/2553 เวลาเสียชีวิต 00:00:00

สาเหตุการเสียชีวิต โรคระบบประสาท อาชีพ วิศวกร สัญชาติ ไทย สถานภาพสมรส โสด

สาเหตุการตาย (a) R250 วันที่เริ่มเป็น  
Abnormal involuntary movements - Abnormal head movements

สาเหตุการตาย (b) วันที่เริ่มเป็น

สาเหตุการตาย (c) วันที่เริ่มเป็น

สาเหตุการตาย (d) วันที่เริ่มเป็น

ชื่อบิดา คนยา กานรัตน์ สัญชาติ  
ชื่อมารดา หงษ์ทอง กานมะณี สัญชาติ

สาเหตุอื่นที่เกี่ยวข้อง C724  
Malignant neoplasm of spinal cord, cranial nerves and other parts of central nervous system - Acoustic nerve malignant neoplasm

ผู้ป่วยตั้งครรถ์ อายุครรภ์ 0 สัปดาห์

เป็นผู้ป่วยใน

AN

เด็กแรกเกิดเสียชีวิต

สถานที่เสียชีวิต ในสถานพยาบาล แหล่งข้อมูล ใบมรณบัตร เลขที่เสียชีวิต

ลบข้อมูลการเสียชีวิต พิมพ์หลังจากบันทึก บันทึก ยกเลิก

ลงทะเบียนผู้ป่วยนอก

**HOSXP** โรงพยาบาล ตะโหนด ลงทะเบียนผู้ป่วย

Hospital Number **000058115** บันทึก แก้ไข ลบรายการ Clear เปลี่ยน HN ปิด

ทั่วไป 1 ทั่วไป 2 ทั่วไป 3 Family Note โรคประจำตัว  
ประวัติญาติ เพิ่มภาพ/ลายนิ้วมือ สถานภาพ การเปลี่ยนชื่อ/HN ข้อมูลปกติ

สถานภาพการมีชีวิต

ผู้ป่วยเสียชีวิตแล้ว

ข้อมูลการเสียชีวิต

วันที่เสียชีวิต

Printing T...  
Batch Print

10. แถบ การเปลี่ยนชื่อ/HN จะเก็บข้อมูลการเปลี่ยนชื่อหรือ HN เก่า/ใหม่ ของผู้ป่วย

ลงทะเบียนผู้ป่วยนอก

**HOSXP** โรงพยาบาล ตะโหนด ลงทะเบียนผู้ป่วย

Hospital Number **000058116** บันทึก แก้ไข ลบรายการ Clear เปลี่ยน HN ปิด

ทั่วไป 1 ทั่วไป 2 ทั่วไป 3 Family Note โรคประจำตัว  
ประวัติญาติ เพิ่มภาพ/ลายนิ้วมือ สถานภาพ การเปลี่ยนชื่อ/HN ข้อมูลปกติ

ประวัติการเปลี่ยนชื่อ

Staff	วันที่	เวลา	ชื่อเก่า	นามสกุลเก่า	ชื่อใหม่	นามสกุลใหม่
bms	28/7/2010	19:53:10	ทศสอม	เวชระเบียน	ทศสอม ระบบ	เวชระเบียน
bms	28/7/2010	20:06:28	ทศสอมระบบ	เวชระเบียน	ทศสอม	เวชระเบียน

ประวัติการเปลี่ยน HN

วันที่เปลี่ยน	HN เก่า	HN ใหม่	ผู้เปลี่ยน	ชนิด
> 28/7/2553 20:10:32	000058115	000058116	bms	CHANGE

Scan เอกสารเปลี่ยนชื่อ ประวัติการแก้ไขข้อมูล

### ถ้าต้องการดู ประวัติการแก้ไข

**ประวัติการแก้ไขข้อมูลผู้ป่วย**

ลำดับ	วันที่แก้ไข	ผู้แก้ไข
> 1	27/7/2553 22:24:52	กรวิทย์ ซ้อมั่น
2	28/7/2553 19:53:11	กรวิทย์ ซ้อมั่น
3	28/7/2553 19:53:36	กรวิทย์ ซ้อมั่น
4	28/7/2553 19:57:48	กรวิทย์ ซ้อมั่น
5	28/7/2553 20:00:28	กรวิทย์ ซ้อมั่น
6	28/7/2553 20:06:05	กรวิทย์ ซ้อมั่น
7	28/7/2553 20:06:28	กรวิทย์ ซ้อมั่น
8	28/7/2553 21:14:17	กรวิทย์ ซ้อมั่น
9	28/7/2553 21:19:09	กรวิทย์ ซ้อมั่น
10	28/7/2553 21:33:33	กรวิทย์ ซ้อมั่น
11	31/8/2553 20:52:15	กรวิทย์ ซ้อมั่น

**ประวัติการแก้ไขข้อมูล**

ค้นหาหน้า:  ชื่อ:  นามสกุล:

CID:  วันเกิด:  เวลาเกิด:

บ้านเลขที่:  หมู่:  ถนน:

จังหวัด:  อำเภอ:  ตำบล:

อาชีพ:  โทรศัพท์:

เชื้อชาติ:  สัญชาติ:  ศาสนา:

กาสนใจยา:

สิทธิการรักษา:  ผู้แจ้ง:

ชื่อบิดา:  นามสกุล:  ชื่อมารดา:

**ข้อมูลใหม่**

ค้นหาหน้า:  ชื่อ:  นามสกุล:  เวชระเบียน:

CID: 0114166807241 วันเกิด: 27/7/2526 เวลาเกิด:

บ้านเลขที่: 123 หมู่: 1 ถนน: ร่มเกล้า

จังหวัด: กรุงเทพมหานคร อำเภอ: เขตบางแค ตำบล:

อาชีพ: วิศวกร โทรศัพท์:

**ประวัติการแก้ไขข้อมูล**

### หรือต้องการ Scan เอกสารเก็บไว้

**OPDCardPatientHCScanForm**

OPD Card Scan document

Patient information

HN: 000058118

New scan Scan document

Document

ประเภทเอกสาร:

Control box

New Scan

Save Image

Select Scanner

0/0

Color Mode

GreyScale  TrueColor  Tiff

Brightness:

Resolution: 150 DPI  Show UI  Use Feeder

Contrast:

Print

**Scan เอกสารเก็บไว้**

11. แถบ **ข้อมูลปกปิด** จะเก็บชื่อของผู้ป่วยไว้เป็นความลับ โดยจะไม่แสดงชื่อผู้ป่วยขึ้นมา

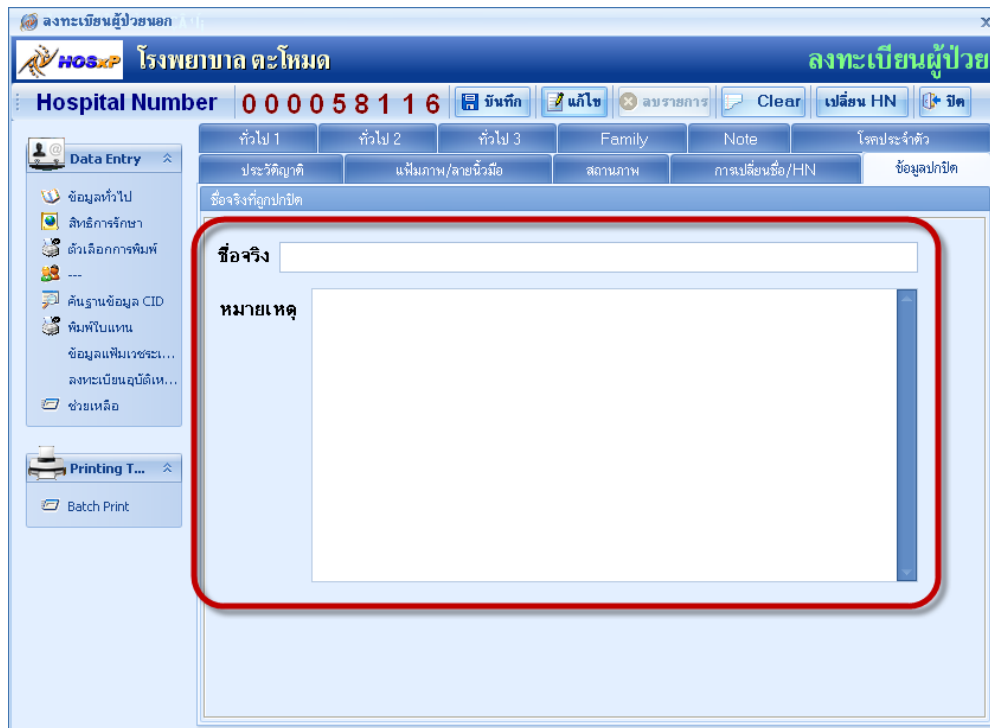

ส่วนที่ 2 การลงสิทธิประจำตัวคนไข้ กรอกรายละเอียดสามารถตรวจสอบสิทธิจาก NHSO หรือ Hipdata check

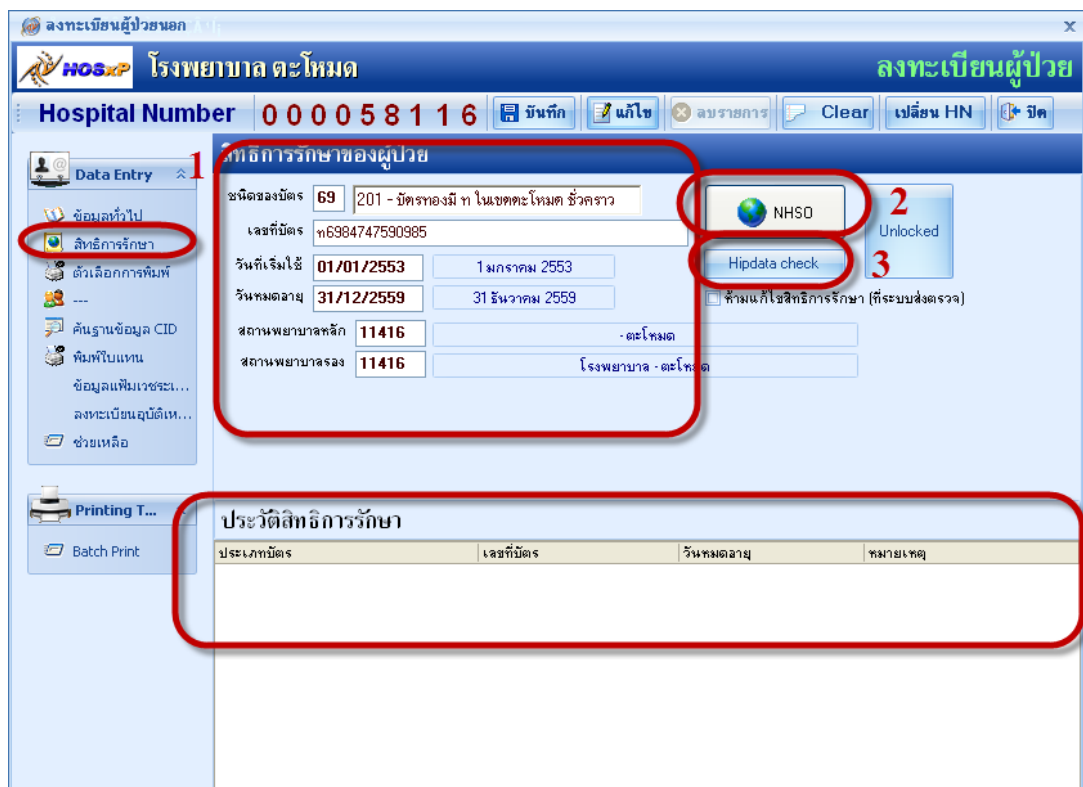

ถ้าหากต้องการตรวจสอบสิทธิ์จาก สปสช. ก็คลิกที่ NHSO และใส่ รหัสผู้ใช้งานและรหัสผ่าน

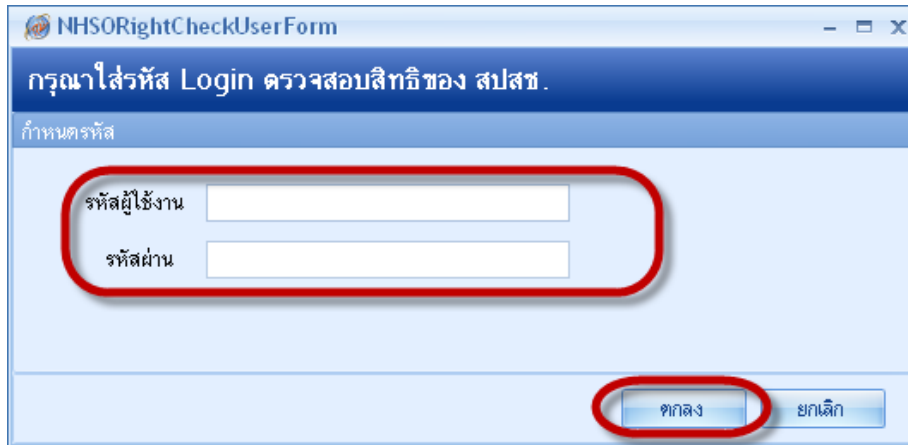

แต่ถ้ามากรเอาข้อมูลของ Hipdata มาลงก็สามารถดูได้โดยการกดที่ Hipdata check

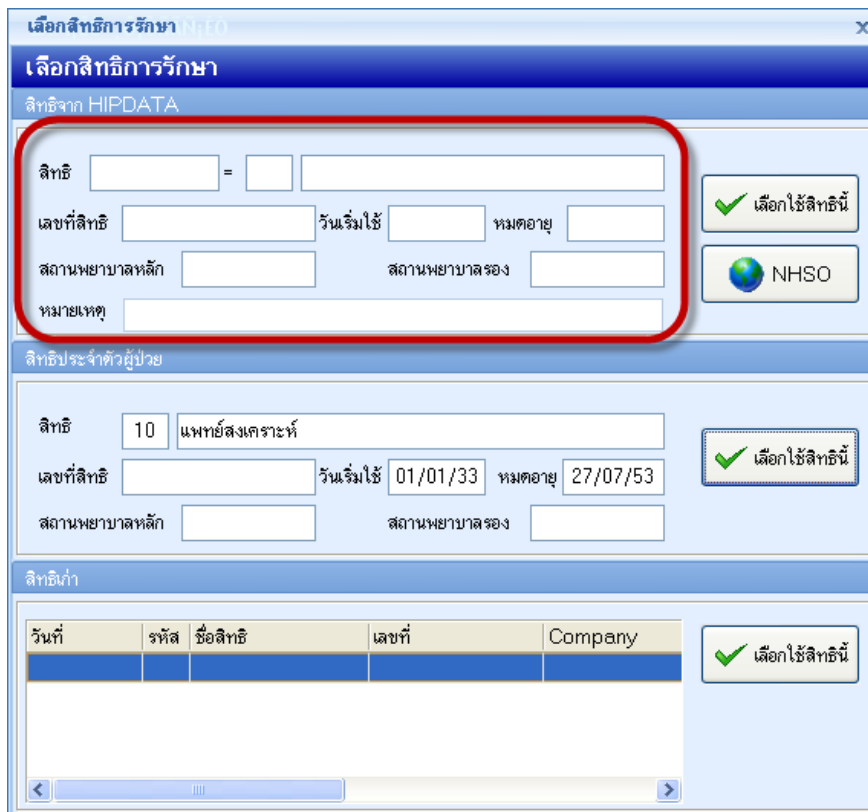

ส่วนที่ 3 ตัวเลือกการพิมพ์เพื่อที่จะ print opcard ออกมา และส่งตรวจคนไข้เมื่อบันทึก

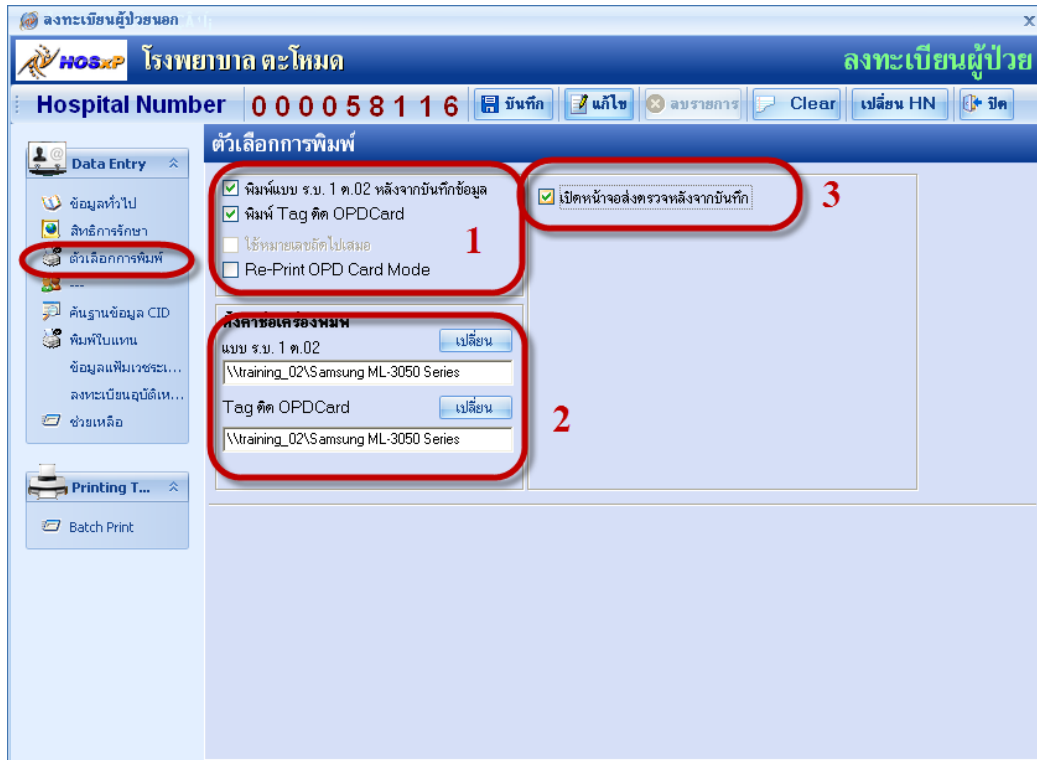

ส่วนที่ 4 ค้นหาข้อมูลจาก Hipdata

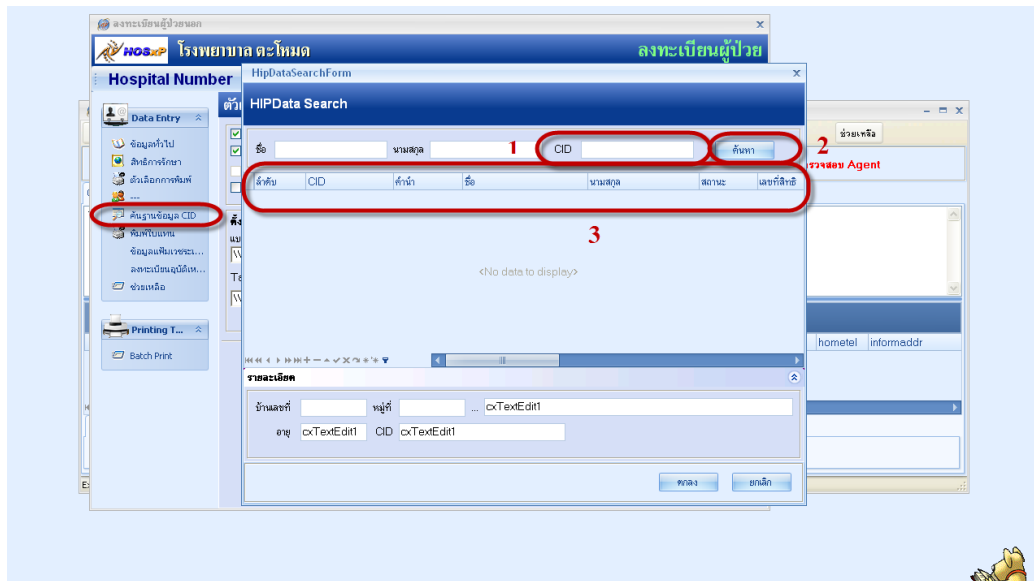

## ส่วนที่ 4 การพิมพ์ใบแทน กรณีที่ opcard หาย ชำรุด หรือคนไข้ไม่ได้เอามา

## ส่วนที่ 5 การลงทะเบียนอุบัติเหตุหมู่ เลือกสิทธิ์ที่ใช้ แผนก ห้องตรวจ และบันทึกส่งตรวจ

สุดท้าย ถ้าลงรายละเอียดเรียบร้อยแล้วก็บันทึกข้อมูล

ลงทะเบียนผู้ป่วยนอก

Hospital Number 000058116 บันทึก

ชื่อ คุณหญิง ทอดสอบ นามสกุล เวชระเบียน ชื่อกลาง

เพศ หญิง วันเกิด 27/07/2526 00:00 27 กรกฎาคม 2526

อายุ 27 ปี 0 เดือน 1 วัน วันเกิดจริง สภาพสมรส โสด

อาชีพ 102 วิศวกร ภาษา 02 EN

เชื้อชาติ 99 ไทย สัญชาติ 99 ไทย ศาสนา 01 พุทธ

หมู่เลือด B RH แพทย์ ชื่อเล่น

เลขที่บัตรประชาชน 5-5704-90009-96-1 ✓

Imp DW DW CID —  ยกเลิกการใช้

:: BMS-HOSXP 2010 ::

กรุณายืนยันการบันทึกข้อมูล  
HN : 000058116  
ชื่อ : คุณหญิง ทอดสอบ เวชระเบียน

ตกลง  ยกเลิก

ถ้ามีคำสั่ง Print opcard เลือกจำนวน copy และกดพิมพ์

พิมพ์เอกสาร

จำนวนชุดที่จะพิมพ์

1 Copy  2 Copy  3 Copy

เอกสารอื่นๆ

ไม่ต้อง Preview

ถ้ามีการคลิกเลือก ส่งตรวจหลังจากบันทึกก็จะขึ้นแบบนี้ โดยการเลือกสิทธิของคนไข้

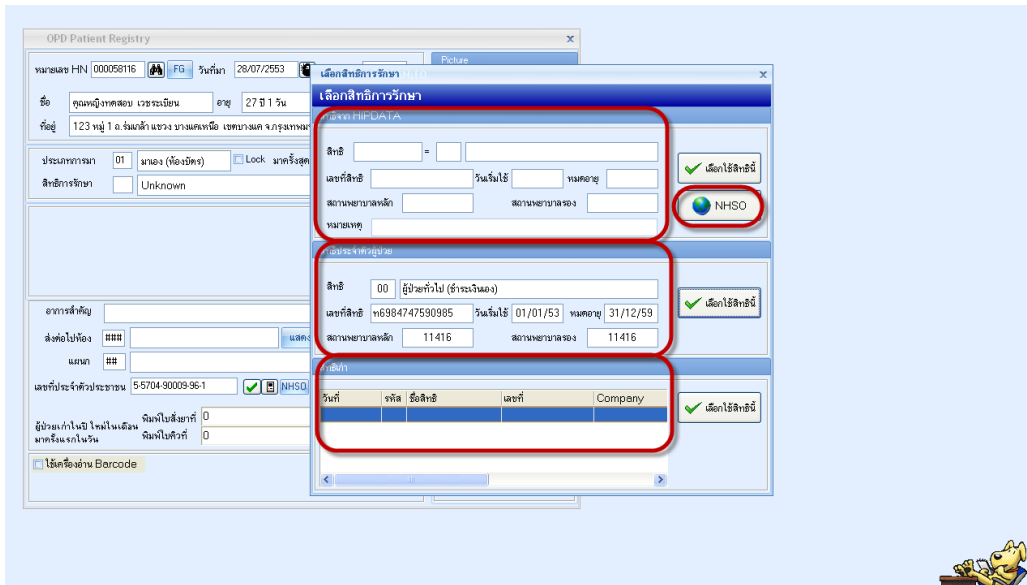

หน้าของกาส่งตรวจคนไข้

1. ข้อมูลของไข้
2. การมาของคนไข้
3. สิทธิของคนไข้ สามารถเปลี่ยนสิทธิ หรือ เพิ่ม แก้ไข ลบสิทธิ จากหน้านี้ได้
4. ส่งตรวจคนไข้ไปที่ห้องไหน เลขที่บัตรประชาชนของคนไข้ หรือต้องการพิมพ์ใบสั่งยา บัตรคิว หรือต้องการตรวจสอบสิทธิจากหน้านี้ก็เหมือนกันจากปุ่ม NHSO หรือ Hipdata
5. ใต้ส่วนของการแสดงรูปภาพคนไข้ และสามารถถ่ายภาพจากหน้าจอนี้ก็ได้
6. เลือกประเภทคนไข้ ความเร่งด่วนในการส่งตรวจ

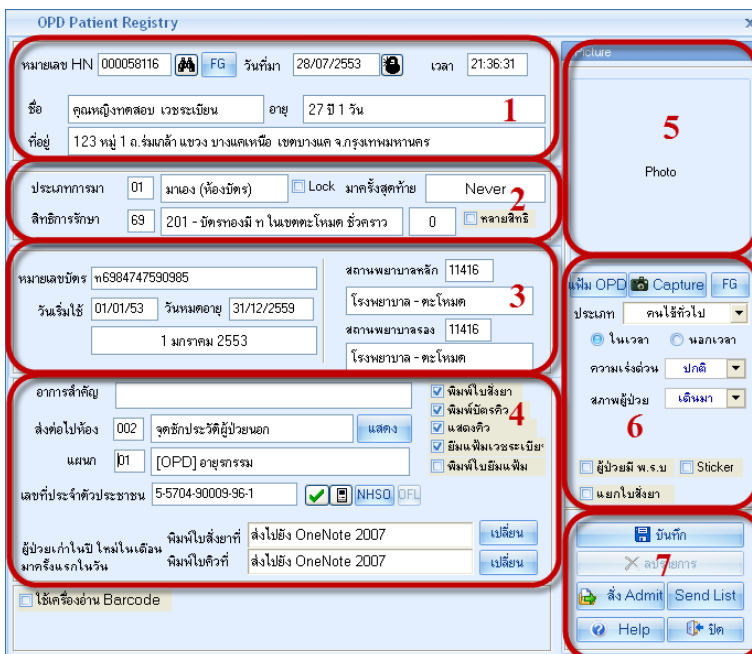

7. การบันทึก หรือสั่ง Admit คนไข้  **สั่ง Admit** ลงข้อมูลการสั่ง Admit คนไข้โดยใส่ชื่อแพทย์ ผู้สั่ง Admit, อาการสำคัญ, สั่ง Admit ที่ติด

หรือถ้าไม่ได้สั่ง Admit คนไข้ก็ให้ บันทึกเพื่อส่งตรวจ

กรณีที่ 2 ถ้าต้องการแก้ไขข้อมูลคนไข้ โดยการเข้าไปที่ ระบบผู้ป่วยนอก---->ลงทะเบียนผู้ป่วยใหม่ หลังจากนั้นก็ลง เลือกแก้ไข ใส่ชื่อหรือ HN คนไข้ เพื่อดึงชื่อนั้นมาแก้ไข เมื่อแก้ไขเสร็จแล้วก็ให้บันทึก

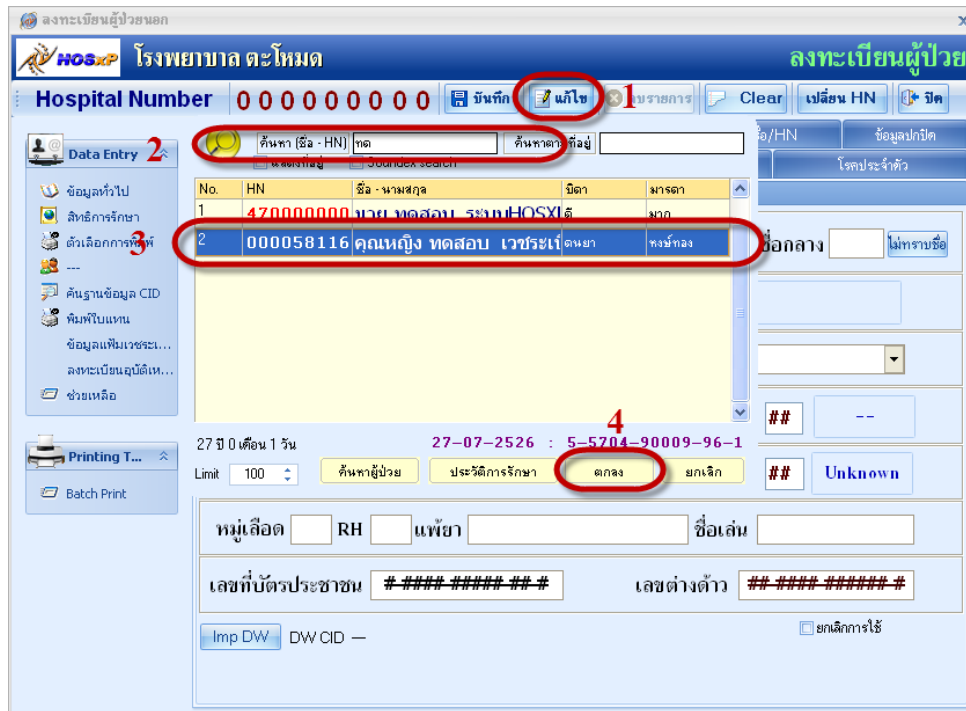

กรณีที่ เป็นที่เป็นผู้ป่วยรายเก่า

เข้าไปที่ ระบบผู้ป่วยนอก -----> บันทึกส่งตรวจ

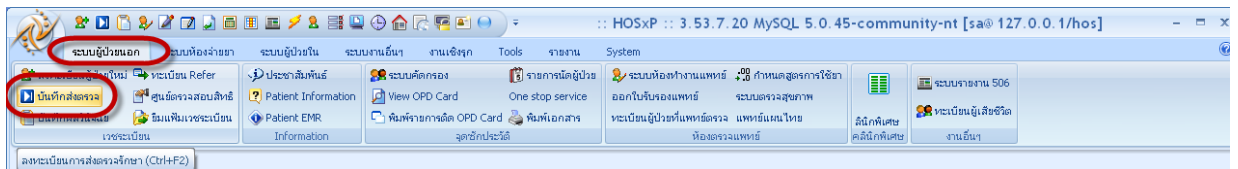

หลังจากนั้นก็ใส่ HN ของคนไข้ เพื่อเรียกส่งตรวจ

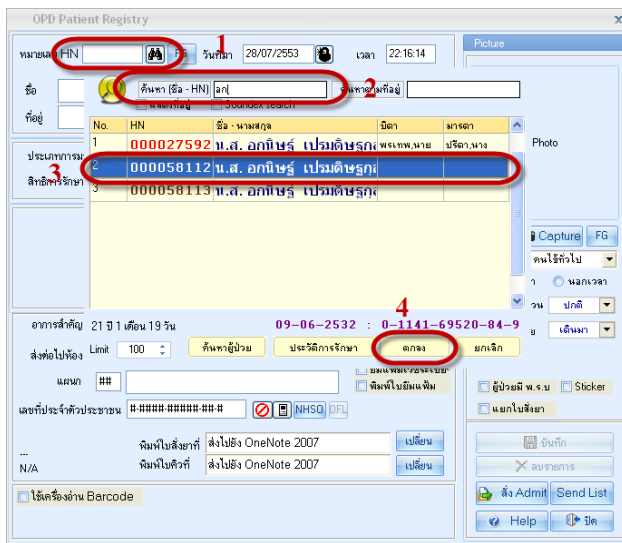

เลือกส่งต่อไปที่ห้องไหน แต่ถ้าไม่ทราบเลขที่บัตรประชาชนก็ให้คลิกขวา Generate new CID  
และบันทึกส่งตรวจคนไข้

### กรณีที่ส่งตรวจไปแล้วต้องการเรียกมาแก้ไข

ใส่ HN ที่ต้องการเรียกมาแก้ไข หรือต้องการลบการมาครั้งนี้ของคนไข้ หรือว่าต้องการส่งตรวจเพิ่ม

**OPD Patient Registry**

หมายเลข HN 000058116  FG วันที่มา 28/07/2553 เวลา 21:47:41

ชื่อ คุณหญิงทศตบ เวชระเบียน อายุ 27 ปี 1 วัน

ที่อยู่ 123 หมู่ 1 ถ.ร่มเกล้า แขวง บางแคเหนือ เขตบางแค จ.กรุงเทพมหานคร

ประเภทการมา 01 มาเอง (ห้องบัตร)  Lock มากครั้งสุดท้าย Never

สิทธิการรักษา 69 201 - บัตรทองมี ท ในเขตตะโหนด รัชชราว 1  คลายสิทธิ

หมายเลขบัตร 69384747590985 สถานพยาบาลหลัก 11416

วันเริ่มใช้ 01/01/53 วันหมดอายุ 31/12/2559

1 มกราคม 2553 สถานพยาบาลรอง 11416

อาการสำคัญ  ฟิงฟิมโบสียงยา  ฟิงฟิมโบสียงยา

ส่งต่อไปห้อง 002 จุดรักษาประวัติผู้ป่วยนอก

แผนก 01 [OPD] อายุการชม  แสดงคิว  ยืมแฟ้มเวชระเบียน

เลขที่ประจำตัวประชาชน 5-5704-90009-96-1  NHSQ  DFL  ฟิงฟิมโบสียงแฟ้ม

ผู้ป่วยเก่าในนี้ใหม่ในเดือน   ผู้ป่วยมี พ.ร.บ  Sticker

แก้ไขรายการเก่า   แยกใบสั่งยา

ใช้เครื่องอ่าน Barcode

## การเปลี่ยน HN

เข้าไปที่ Tool -----> เปลี่ยนหมายเลข HN

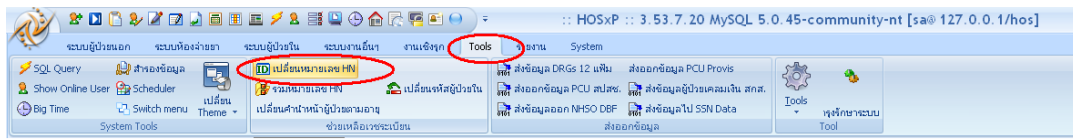

HN ที่ต้องการเปลี่ยน คือ HN เดิม คลิกที่ค้นหาเพื่อเลือก HN

เปลี่ยน ไปเป็นหมายเลข คือ HN ใหม่ที่ต้องการใช้ แต่ถ้า HN นั้นมีอยู่แล้วก็จะมีความเตือน

**HNChangeForm**

เปลี่ยน HN

HN ที่ต้องการเปลี่ยน 000058116

เปลี่ยนไปเป็นหมายเลข 000058116

มี HN นี้แล้ว

แต่ถ้า HN ใหม่ยังไม่มีใครใช้ ก็จะไม่มีข้อความเตือน หลังจากนั้นก็กดที่ปุ่ม **เปลี่ยน**

**HNChangeForm**

เปลี่ยน HN

HN ที่ต้องการเปลี่ยน 000058116

เปลี่ยนไปเป็นหมายเลข 000058200

1 2 3

## การรวม HN

เข้าไปที่ Tool -----> รวมหมายเลข HN

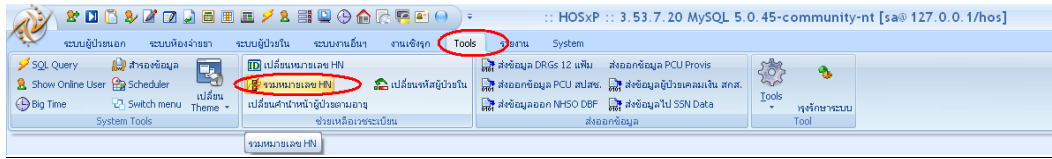

HN ที่ต้องการรวม คือ HN เก่า คลิกที่ค้นหา

รวมไปไว้กับหมายเลข คือ หมายเลข HN ที่ต้องการเก็บไว้ใช้ โดยคลิกที่ค้นหา และทำการ รวม

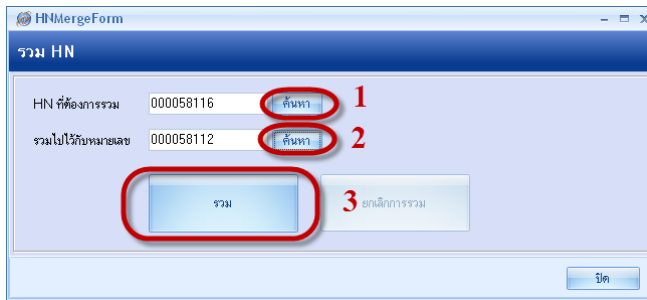

## การส่งตรวจคนไข้ล่วงหน้า

คือ การที่จะส่งตรวจล่วงหน้าได้นั้นจะต้องมีการนัดคนไข้ล่วงหน้า ถึงจะทำการส่งตรวจได้

เข้าไปที่ ระบบผู้ป่วยนอก -----> รายการนัดผู้ป่วย

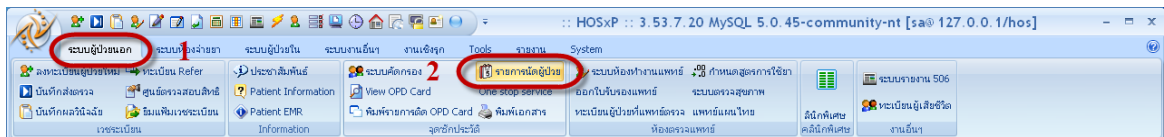

เลือกช่วงวันที่นัด , คลินิก, แพทย์ผู้นัด, ห้องตรวจ หลังจากนั้นก็คลิกที่ แสดงรายชื่อผู้ป่วยที่นัดมา

รายชื่อคนที่ถูกนัดมาจะแสดงทางด้านล่าง หลังจากนั้นก็คลิกที่ปุ่ม ออกรายการ Visit ล่วงหน้า

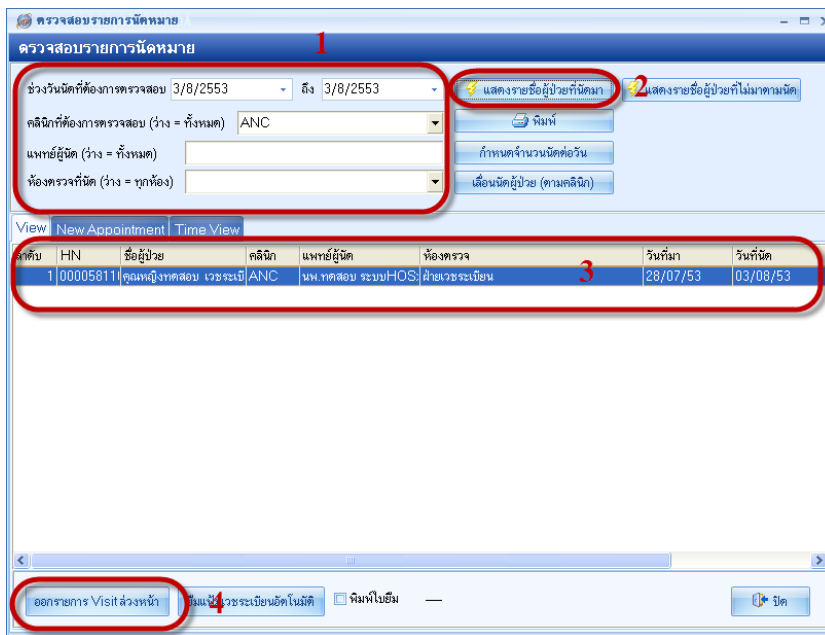

ได้รายชื่อแล้วก็คลิกที่ **ส่งตรวจ**

ลำดับ	HN	ชื่อผู้ป่วย	คลินิก	แพทย์ผู้รับผิดชอบ	ห้องตรวจ	วันที่มา	วันที่นัด
1	00005811	คุณหญิงทศพร เวระระณี	ANC	นพ.ทศพร ระบบHOS	ฝ่ายเวชระเบียน	28/7/2010	3/8/2010

Form controls at the bottom include:

- พิมพ์ใบสั่งยา พิมพ์ใบสั่งยาที่ [dropdown]
- ส่ง Lab/X-ray ส่งหน้า (หากกำหนดไว้ก่อนบันทึกนัดหมาย)
- ทำเรื่องยื่นแฟ้มเวชระเบียนส่งไปยังจุดที่นัด
- Buttons: ยกเลิกการส่งตรวจ, **ส่งตรวจ** (circled in red), ปิด

เมื่อส่งตรวจแล้วก็จะจะมีหน้าจอให้ยืนยันการส่งตรวจ ถ้าหากว่าคนไข้คนนั้นมีการสั่ง Lab, X-Ray ล่วงหน้า รายการเหล่านั้นก็จะขึ้นแสดงที่ ห้อง Lab และห้อง X-Ray

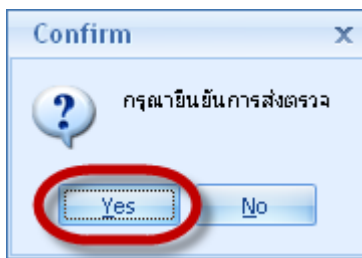
